京城日報
夕刊 八月十八日（火）

カーバイト 機械油 京城南大門通三丁目 川勝京城支店

恩給法改正

政治的解決を圖るに意見一致

陸海兩相相携へて首相訪問 うまく手打成るか？

【東京電報】南陸相は十八日午前八時半安保海相を訪問、同九時相携へて首相官邸に若槻首相を訪問、三相間で恩給法改正問題の政治的解決を圖ることとなつた

陸海兩相より首相に諒解を求む 軍部の最後案に就て

【東京電報】十八日午前九時若槻首相を訪問した南、安保兩相は軍部より提出した左は最後的のものであるから是非とも諒解され度い、即ち恩給法改正に就ては

一、士官 年限十五年（第一五〇分の五〇）
一、准士官 十一年（第一五〇分の四六）
一、納付金の徴收制限、扶助金増額、傷病一時賜金の増額

を希望する旨回答した。よつて政府側ではこれに基づき協議したが軍部の要求を容認するや否やは井上主査委員の意見に從ふこととなり、午前十時より若槻、安達、井上三相、川崎法制局長官協議の後十時半から行財政審議會に臨んだ

も年限と率を殘して他は兩者互讓に依り解決を見、武官特殊性は承認せられたのであるから軍部の要求する將校の恩給年限を十五年若くは五十分の五十とすることも認められたき旨を說明した、これに對して首相は行政整理準備會は原案より軍部對案に近きまで讓つて改訂したものであるからこの上軍部案の如くすることは困難である、併し兩者とも根本の主義に於ては意見の一致を見てゐるのであるから何とか圓滿解決の方法はなきか、更に井上藏相と協議して見ようと答へられた。而して首相、藏相協議の結果に於ても話が纏らない場合は審議會には軍部の意見を附して諮問されることになる、猶は軍部の恩給年限を十五年としたのは今回の改正に依り文武官の年限を現在の三分の一延長することになつてゐるので、軍部は現行十一年に三分の一を加へると十四年八月になるもので十五年を要求するのである、併しこれがため文官の恩給率を二十年百五十分の五十とするようになつても軍部は何等異存はない

審議會開く 更に充分研究の上 十九日委員會を續行

【東京電報】恩給法改正に關する軍部對政府の意見の相違點については期項十八日首相官邸における陸海兩相と若槻首相と折衝の結果遂に妥協の成立を見るに至らなかつたので、意見不一致のまゝ午前十時半分より恩給法改正案審議の第二回臨時行政財政審議會總會を開き先づ若槻會長より一場の挨拶を述べた後、行政整理準備委員會で決定した恩給法改正案を上程し井上藏相より案の內容に關しこれに對する陸海軍、內務、文部、拓務各省の修正意見につき詳細說明あり、次いで質疑應答あつた後更に各委員の下において充分研究した上、十九日午前十時から委員會を續行審議を續けることとして午後零時半散會した

双方互讓で妥協成るか 川崎局長の奔走

【東京電報】杉山、小磯陸海軍次官は十七日午後首相官邸に川崎局長、武內法制局長官を訪ひ恩給法改正に關する軍部側の回答を提出したが、川崎局長はこれに對し自案を附し直ちに行政整理準備會を開き協議した結果態度決定を見るに至らず、よつて川崎局長は更にこの回答を武內、首相に報告の結果、軍部に對し更に一應の研究を懇請することゝなり川崎局長より軍部兩次官にその旨傳達した、よつて安保、南兩相は十八日午前九時官邸に若槻首相を訪ひ軍部の最後の回答を致したので、首相は直ちに川崎局長を招致し右軍部の回答に對する政府の立場に就き協議したが、大體双方の互讓により原案を纏め本日の行財政審議會に附議することゝなる模樣である

大體解決す 首相と會見後 南陸相語る

【東京電報】恩給法改正に關して十八日午前首相官邸に若槻首相と會見した南陸相は語る

恩給法改正は大體解決を見たが一部未解決の點もあるので今朝安保海相と同道して若槻首相と會見し首相から恩給法改正問題

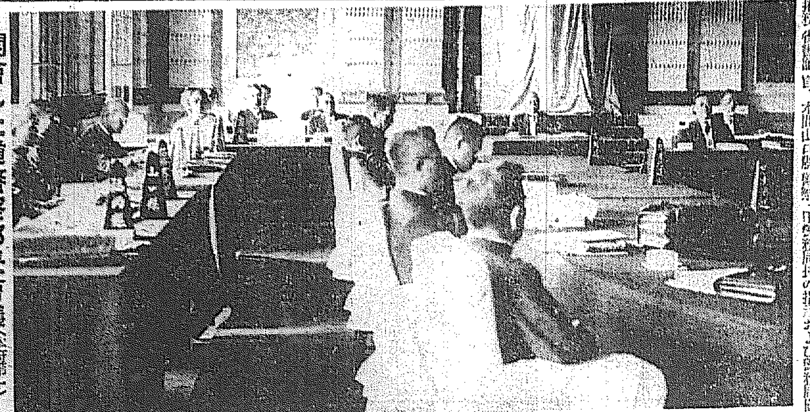

開會した道警察部長會議（本府第二會議室）

初見參 警察部長會議 愈けふから開かる 劈頭總督の訓示

新總督、新總監就任最初の道警察部長會議は池田新警務局長統裁の下に十八日午前九時より本府第一會議室において開催された。この日十三道各警察部長は勿論、小河拓務省事務官、本間山口縣警察部長、青柳關東廳警務局長代理、長谷川朝鮮軍參謀長代理、山本憲兵隊司令官代理、其他警務局各事務官等關係者出席、警務課長に會議に入り宇垣總督の訓示、池田警務局長の指示および警務局係の指示注意事項あつて正午一旦休憩。午後一時再開午前に引續き局內關係事項の指示注意あつて午後四時日程第一日を終つた。なほ同會議は第二日（十九日）第三日（二十日）の日程を終り會議を閉ぢることになつてゐるが、第一日午前になされた總督の訓示、警務局長の指示および警務局主管の指示注意事項は次の如くである

治安維持は最も重大事 教化遷善に力を盡し率先躬行範を示せ 宇垣總督の訓示

余は畏くも大命を拜して朝鮮總督の任につき茲に諸君の會同に際し親しく所懐を述べ併せて意見を聽取することを得ますのは寔に欣幸とするところであります

惟ふに治安維持は朝鮮統治上最も重きを置く所のものでありまして若し一朝治安に些の暗影でも投ずることがあつたならば文化の向上も教育の普及も産業の開發もその他社會百般の施設も到底その成果を收むることが出來ず統治の主眼たる民衆康福の增進はこれを期し得られぬのは申すまでもないのでありまして比年この重責にあたり不斷の努力を拂はれつゝある諸君の勞はこれを多とする次第であります

近時 國內稍々平靜であつて非違を敢てする者漸くその影を潜め統治の成績登らんとするの狀にあるのでありますが時としては大衆的妄動に依る事象の紛糾を見或は不純思想の跳梁に伴ひ純眞なる青少年及學校生徒等が不知不識の間に誘惑を蒙り之に雷同してその前途を誤る者の增加せんとする傾向を見るのは寔に憂慮に堪へぬ所であります斯の如き事態に對しては素より教化遷善に力を盡すべきでありますけれども他面に於ては周密なる不斷の查察警戒に依り其由つて來る暗流の根源を詳にしその糾彈すべきものに對しては斷乎として之が糾彈の手を緩めず徹底的にその非違を懲しむることに努めその間に蠢動する不良徒輩を絕無ならしむることを圖らねばなりませぬ又その他國家の綱常を紊り社會の組織を亂し又は內鮮の融和を阻害し或は銃砲火藥類取締等に付いて大衆を煽動する等の如き各種の行動及出版物の取締に付て些の遺漏なきを期し以て統治の完璧と民衆の安堵とに寄與せられんことを切望します

凡そ 警察官は常に正義の信念に立脚し嚴正公明の態度を以て民衆に接し常に公明なる態度を以てし事に臨みては機斷果敢でなければならない所謂寬嚴宜しきを制することが必要であります諸君深く思を茲に致し部下の教養訓練に不斷の努力を拂ふと共に率先躬行以て其の範を示されん事

保健衞生に關する施設は逐年改善せられつゝありますけれども尚遺憾の點が少くない凡そ國民保健の良否は社會生活の康福國運の消長に重大たる關係を有するのであるから諸君は日今一層衞生思想の向上を策しこれが施設に意を用ひられ度

なほ警務上緊要なる事項に就ては別に詳細なる指示をしますが諸君克くその意を體し警察事務の改善完備に努力せられんことを望みます

朝鮮總督 宇垣一成

京日小言

運動精神

明大新人チームを迎へて、昨十七日午後から京城グラウンドに展開された對京電、遞信兩軍とのダブル・ヘッダー野球戰は、近來稀に見る、胸の透く壯絕なものであつた。雲曇りの空からは、まゝ小雨を降らすと云つた天候だつたにも拘らず、入場者は無慮九千、眞に驚嘆すべき大人氣、試合は二つ乍ら一進一退のシーソー・ゲームを繰り返していやが上にも觀衆の興趣をそゝり、野球の醍醐味を思ひのまゝに滿喫してわれ人ともにゲーム・セットの審判の聲に、ホッと己れに返り運動場を去つたのは既に午後七時であつた。

◇

對京電戰に美技續出、七回まで五對五の接戰の後第八回の與、明大は中尾の二壘打の後を受けて出た[illegible]のヒット・エンド[illegible]三壘打を抜き、その一點が徵を露して勝利をかち得次いで對遞信戰に入るや二回、三回と各一點宛入れて同點となり、五回遞信二點を收めてリードすれば明大七回と九回に一點宛を擧げてこれに追ひつき觀衆は思はず歡聲を擧げて快哉を絕叫しその間明大中堅手中根氏の逆モーション・シングルに大飛球を摑む美技あれば、その要遞信の清水氏が難飛球を轉びながら掌中にするファイン・プレーあるなど、白熱戰裡に補回戰に移るあたりから、明大若人も非常に疲勞を覺えたもののやうであつた。

◇

午後二時の試合開始から同七時まで前後五時間に亘り、折からの照さるゝ如き暑さをも物ともせず休みなしに奮鬪した明大若人の意氣、弛みなきその試合振りを顧みて、われ等の切實に感じた一事は、蓋し彼等の洗練された試合上手、走壘の妙味以外に腕のマーク其の儘の倒れて後已む底の粘りは云ふもさらなり、勝負を度外視してのアノ努力を傾注しての試合振り、これであらねばならぬ。

◇

勝負を第一義とする者であつたならば、昨今の暑熱季節でなくとも、決して一日に連續二試合を引受くることはすまい。然るにわが明大野球軍は、得意的明治精神に加ふるにさすがは岡田君監督の下に、日頃の訓練よろしきを得て、昨日に引續き今十八日も又復ダブル・ヘッダーを敢行することゝなつた。此の半島未曾有の壯擧が、とりも直さず明大軍の意氣その物を表示すると同時に、生きたスポーツマン・シップの發露なりとして、われ等は茲に滿天下の同志と共に、彼等に向つて稱讃の辭を呈する次第である。

在鮮部隊の廿日除隊兵 步兵三百名

二十日滿期除隊する鮮內各步兵部隊の兵員は三百名で即日それ〴〵內地へ歸鄕するはずで、軍部では鐵道局と交涉し列車を增結輸送することになつてゐる、各聯隊別の退營兵は左の通り

▲龍山七九（六〇）▲龍山七八（七〇）▲大田三大隊（二〇）▲大邱八〇（四〇）▲平壤七七（一一〇）

賠償條約關係 條約は承認 樞府精査委員會

【東京電報】ヘーグ賠償協定並に賠償關係の取決め二件及びこれと不可分の關係に在る國際決濟銀行に關する條約外七件は既に樞府精査委員會で承認することに決し、審査報告書も完成したので樞府は十八日關係方面に右報告書を發送し二十六日の本會議に上程可決することとなつた

辭令（十七日附）

本府學務局 本府道技師 石川芳三郎
任本府事務官（六等） 本府學務局 岸本房吉
任本府屬 本府學務局 狭間國誠（七等）
任朝鮮公立實業學校教諭（五等） 中等教員（鐵城）公立 望月值雅
補京城第一公立商業學校教諭

警務局長の演示 六項に亘り切實に

私先般圖らずも警務局長の任を拜し治安の重責を負ふことゝなつたのでありますが、朝鮮に於ける治安の前途益々多事ならむとするの秋この重任に當るに至りましたに付きましては誠心誠意一身を捧げて奉公の誠を効す存念でありますから各位に於かれては今後格段の御協力援助あらんことを切望します

◇……**然る處** 着任早々鮮支人衝突事件突發等の爲未だ所管事務に對してはその全體を詳にしてゐないのでありまして從つて事務上の事項に就ては各位の報告を聽き又實地を視察したる上追々所見を披瀝したいと考へて居ります唯この機會に不案私が管下警察事務に携つて行く上において差當り考へて居りまする點に極めて短時日であるが着任後の感想を二、三を述べて各位の御考慮を煩はす次第であります（紙面の都合にて以下項目のみを夕刊に掲載、詳細は朝刊第二面に掲載します）

第一、一意奉公の誠を盡すの信念を堅持すること
第二、規律の振肅を圖り士氣の作興を期すること
第三、警察官の教養訓練に努むること
第四、警察の執行務は嚴正にして公明に民衆の處遇は懇切丁寧なるべきこと
第五、事務取扱は簡捷にすべきこと
第六、武道を獎勵すべきこと

指示注意

警務局主管

一、綱紀の振肅に關する件
二、秘密保守に關する件
三、突發事件に對する處置に關する件
四、警察官の銃器取扱に關する件
五、警察療察の經理に關する件
六、消防組員の教養訓練に關する件
七、火藥類讓受許可に關する件
八、所在不明鮮人の取締に關する件
九、引火質物取締に關する件
一〇、刑事要視察人の取扱に關する件
一一、司法警察事務取扱に關する件
一二、警察指紋の實施に關する件
一三、警察共濟組合事務に關する件

衞生課主管

一四、傳染病の豫防に關する件
一五、痘瘡豫防に關する件
一六、癩豫防に關する件

顧問官缺員六名 近く二、三名を補充される

【東京電報】樞密顧問官缺員五名の處十八日九鬼隆一男の逝去によつて六名の缺員を生ずるに至つたが、斯く多數の缺員のまゝ置くことが出來なくなつたので若槻首相は二、三名を補充すべく候補者を詮衡の上近く倉富議長に交涉するものと見らる

東雲小唄 四面にあり

一九三一年 本社の五大計畫 後期に於ける

新秋の訪れを待つて、本社は一九三一年度後期に於ける左の五大計畫を實現することになりました。

「京城小唄」「京城行進曲」の華々しい音樂舞踊發表會 藝苑の名手をすぐつて九、十月頃

その一は、既に本紙上で發表しました『京城行進曲』並に『京城小唄』をめぐる諸種の計畫であります。懸賞募集『京城行進曲』は既に當選作の發表を見、目下中山晉平氏の手により作曲中でありますから、不日完成を見るはずであります。又『京城小唄』は西條八十氏が不日親しく京城を訪れて作詞することになりましたので、これまた來月初旬には脫稿の上同じく中山晉平氏によつて作曲されることになつてゐます。作曲は直ちにビクターレコードに吹込み、全國的に宣傳を開始すると共に、**一方九月十月にかけて何れも藝苑の名手をすぐつて『京城小唄』『京城行進曲』の音樂、舞踊その他の發表會を華々しく開きます。** この企では、朝鮮の京城を、日本の京城として宣傳し、强大化する有力な一助と信じます。

全鮮縱斷ノンストップ走破 大懸賞を併せ行つて行を壯んにす

その二は、全鮮縱斷（或は都市訪問）自動車ノンストップ走破の快擧であります。これは自動車時代の時間短縮記錄を作るための先驅的計畫であつて、これによつて、わが交通思想を刺戟し、交通機關に對する理解と興味を與へるに絕好な企てであると信じます。これに要する車體は快速、堅實、耐久、乘心地等の諸條件を具備せねばなりませんので、特に本社は斯界の重鎭ゼネラルモータース社と提携し、特製シボレー車によつて、この壯擧を決行する計畫であります。**しかもこの擧には、空前の懸賞を以つて、その行を壯んにするはずでありますから**興味正に百パーセントで、スピーデーな現代好みの企てと考へます。

內、臺、支大周遊計畫 視察の希望者には絕好無二の機會

その三は、內地、臺灣、支那の大周遊團計畫であります。この周遊團の眼目とする處は、臺灣と支那の觀察にあります。常夏の臺灣が、わが朝鮮と內地的にも歷史的にも姉妹關係に置かれてゐるにかゝはらず氣候、風俗、物産等に多大の異色をもつてゐることは、常にわれらの好奇心をそゝると共に貿易上の好敵手でもあり、學術的研究觀察にも興味をもたれるゆゑんであります。更に南支上海に至つては、すべての意味に於て世界の市場であります。上海を見なくては、現代の民國を語ることは出來ません。この觀察日程の主力が、この世界の市場に注がれてゐることは勿論であります。**しかも船は大阪商船會社の『あめりか丸（六、五〇〇噸）』團員各自の負擔費は驚くべき低廉さであります。** それは可及的大衆觀察の好機を與へようとの計畫であり、**之は大阪商船、鐵道局、及び本社の奉仕的な空前の催してありますから、かねて、臺支方面視察の希望を持たれてゐる方には、絕好無二の機會であると信じます。**

本社活動寫眞班の新設 時代の要求する讀者へのサービス

その四は、本社活動寫眞班の新設であります。現代の娛樂機關として斷然優越な地步を占めてゐるのは映畫であります。本社はこの映畫班の新設によつて、ニュースの特務的別働機關とし、また一面娛樂的、學術的方法にもその機能を活動させ、本紙の讀者網に對するサービスとしたい考へであります。**既に機械の購入、技師等の班組織も成つてゐます。その活動を見る日も近々でありませう。**

奉仕的實質的な企て 發表を樂しみにお待ち下さい

その五は、？の計畫案として、近く發表することになつてゐます。**これは最も實質的な方法を以て全鮮の本紙讀者に對する本社の奉仕的事業であります。發表まで樂しみにお待ちを願ひます。**

主婦之友 九月號で發表の大計畫 先づ二大附錄のスバラしさを見よ!!

主婦之友九月號附錄 お惣菜向きの和洋料理の作り方畫報

「主婦之友」の九月號は大人氣の「生活を樂にする方法號」で、時節柄非常な大評判です。此の大評判の本誌の外に又々二大附錄まで添へて定價は僅か五十錢の大奉仕です。新聞紙面の大勉強振りを實物に就いて是非御覽下さい!!

第一附錄 大別冊附錄（一目でわかる）和洋料理の作り方大畫報

▲日本で初めて出來た畫報式の便利な和洋料理の作り方です。
▲色も形も實物ソックリの美味しい和洋料理の發表で大評判。
▲材料代までも一々發表したトテモ便利な畫報式の料理です。
▲經濟的な美味しい料理の作り方ばかり發表したので大評判。
▲この料理畫報があれば今までの料理の本は不用になります。
▲日本はおろか外國にもこんな便利な料理書は無いとの評判。
▲賣切れたら絕對に得る機會がないから御註文はぜひ今の內。
▲「主婦之友」の九月號は此外もう一つの大附錄つきで五十錢。

一圓以上の價値のある料理の本を無料で贈呈

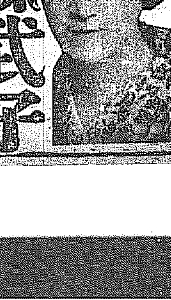

日本婦人典型 九條武子夫人の大畫像

第二附錄 掛物用大畫像を全讀者へ贈呈（縱が二尺六寸 橫が一尺八寸）

日本婦人の典型にして全女性渴仰の的たる九條武子夫人の全身像で大家中村大三郎畫伯が苦心の名畫を全讀者へ贈呈するので大評判。

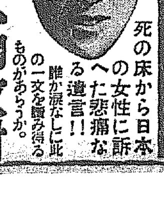

人見絹枝孃の悲痛な遺言

死の床から日本の女性に訴へた悲痛なる遺言!! 誰か淚なしに此の一文を讀み得るものがあらうか。

流行女物紋附羽織（三百枚）贈呈

十九日發賣 五十錢（送料四錢）

主婦之友社

仁川未曾有の椿事 税關長らの遭難後報

そぼ降る十七日の晩夜、宴會歸りの田中仁川税關長、東川同署長らが乘客、仲居を乘せて第一棧橋に差かゝるや自動車の操縦を誤り海中に顚落、遂に東川署長を除いて九名の人々が不慮の死をとげた……との突發不祥事は被害者が第一流の人物に藝者、仲居と華やかな色彩をもつて見られるものであつたが故に、仁川府民はもとより全鮮的に大衝動を與へてゐるが、**本社は逸早く朝刊に所報すると共に今田記者を特派し、號外をもつて速報した。**以下今田特派員および本社仁川支局の調査による詳報である

當時の模樣を語る 暗くて手の施し樣が無かつた 重態の東川仁川署長

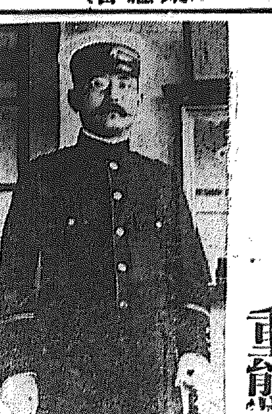

【仁川電話】九死に一生を得た東川署長は右膝に長さ一寸、左腕第三關節に長さ二寸の裂傷を負ひ新町牧藤病院に入院治療を受けてゐるが夜か何分にも當時のことゝて昨ら今朝にかけ注射を施し一切の面會人の面會を謝絶してゐるが、記者は特に京日の名において同氏を訪へば約三分間に亘つて面會に應じた

實は昨日田中税關長の招待で、仁川沖にハゼ釣りに出かけたが海も少し時化てゐるので、歸りの時間が多少遲れ、仁川港についたのは、午後九時だつた。しかもドックの中には這入らないで、閘門の方から上陸した。私は警察用の自動車があるのでそれを出迎へさすために電話をかけに行かうとすると田中さんが、自分の自動車に乘つてはどうかといはれた。税關長の官舍と私の官舍は殆んど隣同士なので、田中さんの言はれるまゝにその自動車に乘つた。ところが僅く五分も經たない中に、ドック右側の棧橋に差しかゝつた折その前で、自動車がカーブしたので、之はしまつたと思ふまもなく、車體は、前車輪の方から猛烈な音をたて、水中深く、沈み込んだ。それで私はしまつたと思つたので、ドアのネヂをはづさうと思つたが、何分暗いので、さつぱり判らなかつた。そうする中にも車體はもう四十呎の水底にはまり込む模樣が見え、夢我夢中で、ガラス戸を破つて、そこから脱出し、水面に浮かび出たわけである。その時にはすでに陸の方で、『署長が浮かんだぞ』といふ聲がしてロープを投げてくれたものがあつたので、それにつかまつて陸にあがつたわけである。田中さんなどをお助けする餘裕がなかつたのは誠に自分ながら口惜しい。あの場合、自動車の樣子がサッパリ判らず、私としても手の施しやうがなかつた。自動車から脱出すれば、泳ぐ自信は自分にあるので、何とかしてそこから脱れやうとしたわけです。運轉手だけは私より先に水面に浮かんだのだらう。ロープにすがつて引揚げられてはじめて私は負傷をしてゐることに氣がついた。幸なことにはあまり、當日酒を呑んでゐなかつたので、他の病狀を併發することなく、今安靜を保つてゐる。(寫眞は東川署長)(號外再錄)

遭難者 上から吉松のぶえ、和田千代、川松君江

しめやかな通夜 餘り突然で夢の樣 田中氏の家人語る

【仁川電話】この災難のために一命を落した仁川税關長田中三雄氏の死體は十七日午後十時半頃令弟によつて現場にかけつけた令弟夫人(三七)並びに税關員多數に守られて大和町の官舍に運ばれ同夜しめやかな通夜が行はれたが記者は十八日午前十時京城日報の名において同家を訪問弔意を表した後夫人に面會を求むれば夫人に代つて義弟は語る

實際餘り突然のことなので全く何だか夢の樣な氣がしてなりません、これがほんとうだとは信じられないのです、同日兄は朝から『今日は魚つりに行く』と非常に喜んで『歸りにはお土産を持つて來るのだ』と冗談口をたゝいてゐました、歸りがおそいので心配してゐましたところ突然のしらせに私共は倒れんばかりに驚きました、お話することはまだありますが今は何にも云へません、兄の道樂としては京城時代ゴルフをやる位が關の山でした、子供はありません

悲しみの家 上は田中氏邸、下は料亭銀水

弔客で雜沓 始めての椿事 何とか改善したい

【仁川電話】大和町の田中氏官邸には朝來より弔問客相次いで來り雜沓を呈してゐる、夫人は突然の出來事とて一時卒倒し、今は床に伏んでゐるが弔問客として官邸を訪れた松島仁川府尹、並びに吉田商工會議所會頭は交々次の如く語つた

何に突然の出來事とて驚いてゐるわけです、仁川の築港が出來て以來始めての椿事です、誠に不慮の災難であり今後はこの樣な[illegible]いるためせめてもの附近を何とか改善させたいと考へてゐます

四人一緒に葬儀 銀水主人の談

料亭銀水では雛千代、笑太郎、吉松の三名の藝妓並に仲居川本アキの四名を一時に亡くして今尚ほ悲嘆に包まれてゐるがいづれも一室に安置した四名の屍體の前で、默禱を捧げてゐる。雛千代、笑太郎は昭和五年九月內地から同家に抱へられたもので吉松は同年十一月府內花町一九番地の雛千代宅からはじめて左褄を取つて出たのである。三名に就て銀水主人の語る處によれば藝妓には稀に見るおとなしい性質で三人とも熱心に仕浮りをしてゐたが今年の四月から新町を[illegible]に興味を[illegible]川の代表藝妓として賣り出さうとしてゐたのにこんな奇禍に會つたことは何といつていゝやら判らない。四人の葬儀は明十九日一緒にやりたいと思つてゐます。(號外再錄)

現場檢證

【仁川電話】仁川支廳檢事は白崎仁川司法主任と共に午前九時現場檢證を行ひ約一時間に亘つて詳細に取調べた後ひきあげた。

海面を道路と思ひ込んで走つた お詫びの言葉もない ……徐運轉手語る

【仁川電話】仁川における未曾有の椿事を惹起した府內新町ミナト自動車運轉手徐長五(二七)は牧藤病院で治療を受けた後直に仁川署にて交通事故取締違反および不注意による過失致死罪として當局の取調べを受けてゐるが記者は警察所において徐と面會、左の如き彼の談話に接した

自分は本年二月免許證を得た、三月ミナト自動車に運轉手として雇はれたもので椿事の起つた場所は數回往復したことがあるが、雨の降る夜の運轉は始めてゞある、丁度棧橋のアークライトの街燈がその近所を照し降雨のためにあたり一面は眞白になつてゐた、從つて海面を道路と思ひ込み進行中殺方に[illegible]が見えたのでこれはしまつたと思つて制動にはすでに車體は顚落した後だつた、辛うじて水面に浮んだわけです、當時の速力は十哩位であつたと思ひます、何しろ澤山の人に迷惑をかけその上死人まで出したことは何と云つておわびしていゝか判りません

と淚を流してゐた、なほ徐は獨身で全く一人である

夢のやうで涙も出ない 遭難について 銀水の女將語る

事件の直後銀水の女將は語る

[illegible]に催される恒例のハゼ釣りなので、妓共たちも皆喜んで出かけましたので、こんな事が起らうとは夢にも思つてゐませんでした。それに闇の中での遭難でしたらともかく、一たん陸にあがつてからの遭難ですから、よく〳〵運が惡かつたのでせう。四人も一緒に亡くなるなんて全く夢のやうで淚も出ません。(號外再錄)

三週間位で恢復か 東川仁川署長

【仁川電話】牧藤病院長は語る『東川さんの傷は命にかゝはるようなことは絕對にない。右腕關節の筋が切斷されてゐるので全快しても多少腕の不自由な位が關の山である。全治までには三週間は優に要するだらう』

一つの因緣話

運轉手 徐長五

仲居川本アキの死にからんで一つの因緣深い話がある、椿事の起つた十七日アキは子供に朝鮮紙製の紙幟一個を買つてやつたところ、その子供は位牌の前に紙幟を置いてゐたとが十八日になつて判明した

丁度滿潮時

【仁川電話】椿事のあつた十七日夜はあたかも大潮の滿潮時であつた

八年を求刑 南大門强盜

去る六月卅一日府內南大門通四丁目十一番地布木商金東洙方へ押入り店員鄭をピストルで脅かした上現金四百圓を強奪して逃走した平南成川郡大谷面[illegible]にかゝる强盜事件は十八日午前十二時より京城地方法院金裁判長係の下に開廷、中野檢事の立會で關與、事件は被告に懲役八年を求刑して閉廷した判決は二十日

人道橋の上流で 娼妓と抱合心中 男―某天然氷會社の社員 女―彌生遊廓桃の家抱へ

十七日夜漢江人道橋約一千米の上流江畔の砂原でカルモチンを嚥下し二つの屍體をかたく結び合つて絶死し、折柄の雨に濡らされてゐた若い內地人男女があつた、十八日朝七時頃に至つて砂取りの朝鮮人人夫が發見し、漢江橋派出所に屆け出でた、男は某天然氷會社の社員古城德五郎(二三)女は府內彌生町遊廓桃の家抱へ娼妓朝千代こと江頭マス(二〇)と判明した

三日から十五日迄流連 カルモチンを嚥下 心中を企てた

古城は大阪府南河內郡長野町生れ當時府內漢江通り一九ノ二〇八に居住し相當の娼妓朝千代と七月初めから馴染を重ね[illegible]繁く通ひつめ彼女との間に四人の子供をもちながら金錢を家事を省る能はず[illegible]隱し去る八月三日以來十五日夜まで流連してゐたものであるが十六日夜朝千代と京城驛前に出たまゝ行方を晦まし、龍山署で搜查中であつたもので家出以來山中を彷徨つた揚句情死を決意しカルモチンを用意して遂に漢江畔に最後の場所を求めたものらしくその現場にはビール瓶一本、コップ、水飲瓶、ブドウなど飲食したまゝ取り散らしあり兩人とも浴衣を脫ぎ男の[illegible]帶で腰部を結び合せ更に女の腰部を[illegible]結びつけ男は女の手枕を[illegible]したまゝ横臥して心中してゐたが同夜漢江は雨のため増水し大潮を加へて兩人の死體所まで水がつき兩人とも雨にたつかつてゐたが女の持つてゐた腕時計は水に浸れて一時十五分で停つてゐたところから見ると多分十時から十一時までの間頃にカルモチンを嚥下したもの如く發見した時は虫の息であつた、龍山署では直ちに京城司法主任[illegible]

桃の家の話

物許檢師は檢屍を行ひ男は池田長次郎氏に引渡し田中丸病院へ、また女は樓主が引取つて彌生病院へ擔ぎ込み手當を加へてゐるがいづれも生命危篤である(寫眞は朝千代)

彌生遊廓の桃の家では次の如く語る

古城さんがコチラに見えはじめたのは先月の初め頃でしたでせう、朝千代とはかなり深い仲になつてゐたので充分注意はしてゐたのです、姿を晦ました晩もわざ〳〵仲居までつけてやつたのですがその時はすでに情死をきめてゐた模樣で遂にこんなことになつてしまひました、朝千代は五月下旬に抱へたばかりで多情な持ち前が禍ひした譯でせう、目下のところ生命は取り止めそうにもありますが相當重いようです云々

女は多情者 男は製氷會社の金を費ひ込んでた

朝千代は長崎縣西彼杵郡土井首村字宇藏江頭マス(二〇)の次女で、本年五月二十五日金七百圓で桃の家に抱へられたもので相當美しい女で賣れつ子だつたが、非常に多情な質ですでに內地でも二度まで馴染と情死を企てたことがあつた位で十六日は夕刻いゝ仲の娼妓つた葉と伴れ立つて京城驛前に行き九時頃同驛から電話で本町通り金澤ホテルにゐた古城とツル葉の馴染客思可梁タクシーの運轉手鄭仁用某(假名)を呼び出し輕く飮酒して古城と外出し、其まゝ姿を晦ましたのであつたが、古城はすでに會社を解雇され家族は內地にかえらし桃の家に拘はれたもので桃の家の藝者(?)[illegible]

問題のモデル小說

製カフエーに樂しくも哀揃ふ二人の姉妹と評判の映畫俳優との戀愛事件を描いた問題篇『罪惡の陰に泣く』京土九月奉仕號で大評判になつてゐるのみならず、會社の金を費ひ込んでゐるところから自己の家には八十圓からの遊興費が溜つて相當使ひ込んでゐるところから自暴自棄になり前途のつきて遂にお定りの情死を發したものらしい、古城

昨日以上の人氣 最高潮に達した 明大新人野球

またしても野球大渦巻の展開である。十七日のダブルヘッドの連戰二試合が二つながら技倆伯仲の大白熱戰を演じ、明大新人のすばらしい猛頑張りに余すところなく證せられたのだ。その力、この勢ひが再び十九日京城グラウンドに躍動し二大スター鐵道と殖銀とを相手どり二日間ダブルヘッド戰打の大きな記錄を朝鮮に殘して熱戰が繰り返へされるといふのであるからその人氣も最高潮に達したのも無理はない

……

午後一時二十分鐵道軍入場、約二十分遲れて新人軍が入場練習を開始するころには早くも觀衆スタンドは半ば以上人に埋まる盛況である。この分で行けば昨日以上の人が集まつて又も熱狂的雰圍氣を醸成すると豫想された。天候はまた昨日と同樣、黑雲が低迷されど降らず照らずの野球日和で、ダブルヘッドの明大軍には好都合のコンディションだ。これに頑張したのが新人軍の輕い練習ぶりにも窺ふべからざる元氣がかくされてゐる

……

かくて型の如く兩軍の練習が進みやがてひろげられる戰況豫想に四千の觀衆は胸をおどらせ將卒主戰のプレイボールを待つのであつた

	一	二	三	四	五	六	七	八	九	計
明	0	3	0	0	0					
鐵(先)	2	0	2	2	0	0				

漢口の增水、依然續く 暴動發生のおそれあり

【漢口十八日發電通】今朝に至り又復五十三呎二五吋の新記錄となり增してゐる、よつて國民政府、邦人各機關は[illegible]增水やまざる爲め人心更に不安を深刻化する水の脅威に自暴自棄となり暴動發生の恐れがある

全國中等野球戰 5―2 小倉勝つ 對長野商業

【甲子園電話】全國中等學校野球第六日目小倉工業對長野商業一回戰は甲子園球場において午前九時二分長野先攻にて開始、結局5A對2で小倉工業勝つ、

バッテリー(小倉)稲田、新谷(長野)水野、小林

小倉	0	1	0	1	0	1	1	1	A	5
長野	0	0	0	0	0	1	0	0	1	2

朝鮮體協會長 牛島局長就任

朝鮮體育協會々長今村武志氏辭任以後空位中の處今回牛島內務局長が就任された

朝鮮疑獄 控訴公判 九月十六日から

【東京電報】一審判決の判決を受け控訴となつた山梨前總督朝鮮疑獄控訴公判は九月十六、十八、二十一、二十三、二十五の五日間にわたり日下部裁判長係で開廷されることゝなつた

幼兒溺はる 前仁川商議副會頭の子息行方不明

【仁川電話】仁川府內里一八一商業會議所副會頭沈宜波氏の長男谷澤(五)は十八日夜何者にか流はれ行方不明となり屆出でにより仁川署では手配をなすと共に林部長は京城方面に搜査のため出張し目下搜查中である

十九日出發 リ大佐からの無電

【京城電報】十八日朝七時三十分リンデイ大佐からの無電によれば天氣がよければ十九日出發飛行の豫定である

京城名所 遊覽バス 每日二回 午前八時 一巡四時間 …… 京城タクシー 電本二七四四・一〇四〇

行路死人

十八日午前二時頃彰花町通りの八二番地先の塀壁にもたれたまゝ死んでゐるのを通行人が發見し、所轄署に屆け出た、の結果、右は開城府高町五〇一住所不定金顯鍾と稱し屍體は京城府廳へ引渡した

面會計係の一家を殺傷 三名を毆殺し二名に重傷を負はす

【平壤電報】十八日朝八時平安南道順川郡新倉里新倉面々事務所會計係黄龍錦方に五人殺傷事件があつた――加害者は同面吏黄敏鳳(二?)で張はかねて同面の公金紛失事件に關し容疑者として拘留されたがそれは黄が面長に對し密告したためであると憤慨し今朝八時頃および家族二名を毆り殺し二名に重傷を負はせて逃走した

九鬼男 ―けさ夜半― 鎌倉で逝く

【鎌倉電報】去る十日以來腦血栓で危篤に陷つてた樞密顧問官九鬼隆一男は十八日午前零時廿五分鎌倉別邸において遂に逝去した、享年八十一歳。因みに男爵の略歴は左の通り

男は嘉永五年八月播州三田藩士星野貞幹の二男に生れ綾部藩家老九鬼隆周の養子となり、明治六年歐州に留學、歸朝後文部大丞、同大書記官兼太政官大書記官、文部少輔、特命全權公使(米國駐劄)、宮中顧問官兼帝室博物館總長、臨時全國寶物取調委員長、美術協會々頭、忠勇顯彰會々頭、古社寺保存會長等に擧げられ本邦美術界に貢獻する所極めて多く明治廿九年勳功に依り華族に列し男爵を授けらる

勳章御加授

【東京電報】九鬼男危篤の報を聞召され十八日左の如く御沙汰あつた

正二位勳一等 男爵 九鬼隆一

授旭日桐花大綬章

毒藥嚥下

仁川府仲町川口病院看護婦田浦[illegible](一九)は十八日午後十時半頃昇汞水を嚥下し苦悶中を發見され應急手當を加へた結果一命は取止めたが原因は家庭の不和である

田中三雄儀本日午後十一時五十分卒去仕候間此段生前辱知諸賢に謹告仕候也
追而葬儀は來る十九日午後五時仁川寺町明照寺に於て執行仕候
昭和六年八月十七日
妻 光子
親戚總代 田中實
同 林繁藏
同 松島清
友人總代 吉田秀次郎

安くて丈夫な パイン萬年筆 本町二 パイン萬年筆店 電本三一八一六

金光堂

家庭常備藥 化粧と外傷 キンレタム

設備完全なる專門店へ アート萬年筆 京城本町 米澤萬正堂 明治町角 電本四〇一六

淋病 黴毒 京城チエ診療所 京城明治町二ノ二 電本一三九三番

六〇六號 一號金二圓五十錢 京城明治町二ノ二 チエ藥房

恩給立替 迅速低廉 京城府黄金町一丁目二五 山宇商會

內科・小兒科 小林病院 チブス、赤痢、猩紅熱等 旭町一 電本六九二・二六九四 平山醫學

投網 釣具 京城明治町一丁目 漁具釣道具商 秋岡商會 電話本局四三九〇番 振替京城一二五六番 四分目一尋十一圓 五分目一尋九圓五十錢 絹糸製投網各種

朝鮮產 德用ちり紙 主なる納入先 朝鮮陸軍各部隊殿 鐵道局消費部殿 京城三越殿 京城中央購買組合殿 大連輸入組合殿
各地販賣所 神戸市 石原重夫 河本英吉 中尾勇一郎 藤岡善一郎 淺野亨佑 中野虎吉 松本屋紙店 本田孝一
龍華製紙總販賣所 京城府漢江通十三番地 電話龍山一二八八番
龍華製紙工場で製造する紙は品質優良で値が安く眞に朝鮮特產です

子供科學　世界で有名な大きな河（中）

この頃ではこの中流に日本の移民が押しかけて行くやうになり少しは耕地にもなつてゐますが、まだまだ一面に人の踏み込めないやうな深林に包まれてゐて、どれだけの不思議が隠れてゐるか、一向に充分な探檢が出來てゐません。

たとへばその河口などは、どこまでが濁でどこからが川か區別がむづかしく、一と口に河口と言はれてゐる邊は、その幅が東京から關西地方へ行く位もあり、一面に水の中まで根を下ろした大木の生ひ茂つた無數の小島がビッシリ。その間を埋めてゐます。

だから、さしもに廣い河口も行つてみると一隊ばかりで、割りに狹い水路が縦にその間を縫つて縦横に通じてゐるばかり。これをスッカリ探檢し盡すには、それだけで充分人間一生の大仕事です。然しこゝにもまた近代科學文化のおかげで、航空機が利用せられるやうになり、一昨年あたり英國のハミルトン・ライス博士が、小型水上飛行機を利用して、數ケ月かゝつて前代未聞のアマゾン河口探檢の完成を見ました。だがこれとても單に空から探檢しただけですから、細かく調べ出したら、恐らく際限もない新發見の連續だらうと思はれます。

ミシシッピーは世界一の大河とは言へ、どの支流の沿までも、みな人の住む町や村ですから、從つてこの河特産の動植物も昔から知れ渡つてゐて、一向何の奇物にもならず、とり立てゝい、珍らしいものはありませんが、アマゾン川は殆んど赤道直下で、しかも人の通はぬ大深林に包まれてゐて、探檢が行き屆きませんから、珍しいものづくしです。

中でも今までに知られてゐる有名な名物は、たけ僅四寸ばかりの小魚の癖に、牛でも人間でも、瞬く間に喰ひつくして白骨ばかりにするといふ恐ろしい人喰魚のピラナヤ、牛のやうに吠える大魚、人魚とまちがはれるジュゴン、電氣鰻、その他名高い大鬼蓮といふスキレンなどは、葉の上に子供が乗つてもビクともしない位、まるで見るもの聞くもの不思議づくめの面白い世界です。

氷柱は語る（十一）
尊德翁の思想的研究

城大司計課長　吉村定吉

事には日本國の國體といふものは今日所の如き大國となつたにも拘らず今傷けられつゝある。所の如きは目醒めはじめて見る現象である。要するに國民の團結心にひゞの入つた結果だ。遂に何物か大きな陥穽に陥りつゝあるのだ。

國民は今にして覺醒せずんば祖國危らし。諸君それ三思せよだ。

靜つてつらつら思ふに、今日我國の思想界の混亂なるものも、源ずる處マルクス一人に歸するものとすれば、彼以上の翁の學説や施設が少くともこれと對立出來ぬといふ法は無い。翁の一面社會主義的で、然も一面個人主義的の施設、學説、兩者を渾然一體とせるそれこそ、實は寧ろ今の尖端の又尖端を行くものである。

私は潜越ながら眇たる

翁の學説事業の特色

さてこれ等の學説や事業を悉すに、今の社會主義思想といふものは、彼地でも未だほんの幼稚時代で、これが勃興した時など有りやう筈無し、又翁の學んだ神、儒、佛三道の如きも、翁の考への肥料たるに止まる。翁の學説事業は要するに、自然といふものを徹底的に研究して徹頭徹尾したものである。實に古今東西稀れに見る偉人といはざるを得ない。

そして殊に最も好ましく、最も力説したことは、翁の説からは、人の幸福を確保するに當つて、今日世の中をいがみ合の世界にした處の根本たる夫の對立、對抗、鬪爭的の思想行動を、何時も必要としない。否寧ろ治者も被治者も、富者も貧者も、資本家も勞働者も皆一列一般に天理人道に從ひ、誠道といふ事を守ることによつて、和氣靄々の裡に幸福になれる事であり、その實例が隨所の報德社に見られることであります。

實にマルクシズムと報德主義とを對照致しますと、かのイソップ物語の『北風と太陽』の通りなのであります。身を切る寒風では旅人の醉狂でも無い限り、誰も外套を脱ぐ者はないのであります。戰つて全勝といふことは斷然ない。戰はずして勝つが兵の上乘なるものと承はります。社會主義研究の學徒は正に沈思默考して然るべきであります。

結語

いよいよ結論を申し上げますが、今の世は恰度報德翁の時代と能く似てる。當時日本國の各藩の財政は極度に行き詰まり、思想的にも紛糾してその停まる所を知らず、外國はその隙を窺ふといふ危險千萬な有様。處で今日の日本の状態は如何、私が甞て某街に喝破をしたつた時に、景氣不景氣の循環といふことが來はつてをつた。誰がその理屈は今は通らぬ、經濟界は年々御覧の通りの苦境、又思想的には種々様々の寒心に堪へない問題がおこり、さうして實に遽念な

であり、以上の議論も翁のいはゆる氷柱の範圍を出でぬものに過ぎませぬにつけても、希くばこゝにお集まりの皆様、その外時代の尖端を行く學者の方々から觀察ある翁の研究家が續出致し、世界に向つて斯の人あることを知らせ、以て國體の眞面目を明らかに――明和の宏謨をヨリ偉大にせんことを祈つて止まぬ次第であります。

長々御靜聽下すつたことを感謝致します。（拍手）（終）

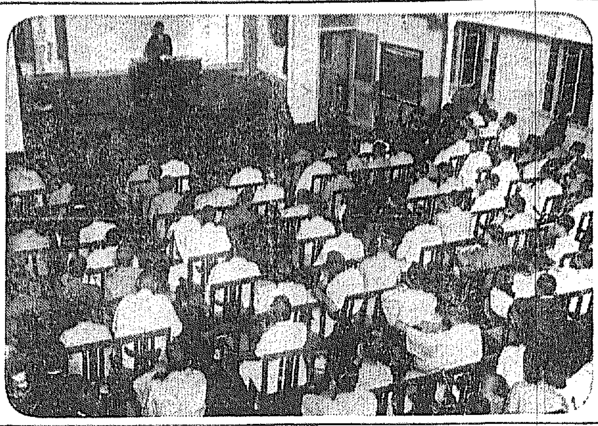

野球講演會（昨夜來青閣にて）

シネマとプレイ

『モンブランの嵐』をみて（7）

R.O.O　寺師謙一

觀測所に殘された彼ハンネスは、心の惱みに悶へながら、二人の幸福を願はうとした。

×　×

それからかれこれ三十分か一時間經つた後、彼の姿は風速機に取り々屋根の上をたどつてゐる天候はいよいよ險しくなり遂に暴風雪となつた。

氣温も急低し、吹き荒ぶ烈風は凍へた山の斜面に降り積んだ雪を掻き集め、屋根のところで横なぐりに叩きつけ、さらに旋風を捲きおこして恐ろしい『ふゞきの柱』を押し立てゝゐる。屋根傳ひを辿る彼は今にも足を浚はれさうだ。

ようやく風速機に辿り着いた彼はいつもの如く風速を調べ初めた。とその時である彼の手袋は強風に捲き取られ一線を描きながら遙かの彼方へ、嵐の霧に吸はれてしまつた。

ハンネスは自然の暴威に思はず慄然とした——その後に來る我が身を見て……。この暴風雪に手袋なしで如何にして小屋まで歸り得るや。

然し今は考へている時ではない一刻も早く小屋に歸らねば、この手が駄目になるいぞう——。

然し早や五分とせぬ内に、ピッケルを握つた手は段々感覺を失つてくる。

十分、十五分……段々小屋に近づく……近づくに隨つて體は疲勞を感じてくる。

自然はその猛威を恣にし暴風雪はいよいよつのる一方である。

小屋に辿入つた彼の姿『眉毛は凍つて氷柱が下り白くつられ上つた手は五指全部凍傷だ、手の自由は完全に奪はれてしまつた。

最も頼りにしていた暖爐には一片の火すらも無くなつている、温まりもない。

勢掌にて感覺のない手をもみ合つたが駄目だ、壓搾しているのかゐないのか判らぬ。

あゝ萬事止す。

然しこのまゝ、この小屋にゐる事は手の壊疽を待つばかりになる、否手のみではなく全身の凍傷を……そして死を——待つばかりである。

『そうだ町に下つて、醫師に見てもらはう』

さう覺悟した彼は、手に布切をまきつけ體には毛布をかぶり、スキーを小脇に屋外に出た。

撮影所便り

下加茂 松竹京都撮影所は秋期大作として左の十五篇を發表した ▲子母澤寛作『鄕土くづれ』高田浩吉主演▲大佛次郎作『鼠小僧次郎吉』林長二郎主演▲大佛次郎作『赤穗浪士』▲井上金太郎作『原心疑火事』尾上菊五郎主演▲土師清二作『天保赤門』林長二郎主演▲金子洋文作『恩讐火焰塚』林長二郎主演▲『仇討崇禪寺馬場』オールスターキャスト▲『笑代吉良』▲子母澤寛作『投げ節彌之』林長二郎主演▲村松梢風作『嵐人お吉』高田浩吉主演 なほこの他に『背負小笠原嘗峡』と『赤穗大南瓜』が決定主演者を人選中

河合プロ ▲所組＝星ひかる主演『吹雪』二郎、新進小東俊子、港要子助演の『街頭の英雄』は、若宮勝三のキャメラで撮影中の處、この程完成し整理に着手

▲石田組＝松林崗三郎、松本千代子主演の『浪人太平記』は花澤徳之のキャメラで完成▲吉村組＝ルンペンと酷奴の實話『赤坂豊吾』は琴糸路主演、石川卓橋のキャメラにて撮影▲千葉組＝小金井勝三同主演映畫は、二見四郎色、吉味國枝助演の『春秋長脇差』と決定、三竹三男のキャメラにて撮影中▲田中組＝中野健治、久野あかね主演の『港の映像』は水島二郎のキャメラにて撮影中▲杉岸組＝河合菊三郎、富士嘉三郎主演に千代田綾子の助演にて『仇討赤城風』に着手、キャメラは大塚隆一、キャストは次の様なものである

綿吉（河合菊三郎）島吉（富士嘉三郎）源太夫（國田龍之助）梅路（千代田綾子）米香（花岡喜代子）

▲西尾組＝入社第一回作品として『港の悲劇』脚本を自身執筆中

スポーツと健康
體の使用を合理化せしむること

人見絹枝孃が死んだ。醫者はスポーツ界への影響を惧れてその精しい病態を發表しなかつた。國民體育上、二なきものゝやうに近來考へられ普及されてゐたスポーツ界の世界的第一人者が、かく早く斃れた事は子を持つ親として他人の子弟を預る教師として一應考へて見なくてはならない問題である。

◇…◇

先づ第一に注意すべき事は現今のスポーツは自分のからだを健康に導く方法としてよりも、他と勝敗を爭ひ新記錄を作らんがためにのみ行はれる。その目的を達成するための練習である。練習につぐに練習を以てする猛練習の強行である。選手ならざるものは選手たらんとして爭ひ、選手たり得たものは勝利の榮冠をかち得んとして死力を竭す。

◇…◇

からいふ勝敗中心にスポーツ界の興味を導いて行つた事はたとへ當局では國民體育の振興であるつもりでも歸する所は現今の如き選手および選手の卵と自分自身は體育的實踐を忘れて、ひたすら興味を勝敗に繋ぐ見物の大衆とに分けて發達させてしまつた。さればといつて今對校競技を禁じたら、スポーツ流行の氣勢は三斗の冷水を浴びせられたやうに萎縮してしまふだらう。從つて子弟を有する父兄保護者教師の方々は先づその兒童の體質と體力とを知つて選手たらしむべきか、ファンたらしむべきかを決定すべきである。

◇…◇

そして一旦選手たらしめた以上は、時に猛練習によつて健康を害ふこともあるも、なほ愛兒をスポーツ界の犠牲として捧げた覺悟で進むべきであらう。もしまたファンたらしめる場合にはひろく各種のスポーツに、やれば出來る程度の練習を行はしめ、堅く勝敗を自ら爭ふことを禁じて純體育的指導を怠るべきでない。

◇…◇

純體育的の指導は第一にからだの使ひ方を合理化することだ。たとへ專門家の敎ふるところの技術といへども、無理な不合理なからだの使ひ方はつとめて避ける必要がある。一擧手一投足にも全身の力を合理的に働かすためには職業上絶對必要な運動モーション等はよくよく研究の上ならでは採用を避けるべきものである。登山者の遭難續發し一流選手の病歿しきりなるいまスポーツの正常體育化と科學的指導を提唱しなければならない。（岡部長節）

海ノ唄（十）

昭六ノオ話　第七話　岩本善師文　岩本正二畫

1、ウミノ……ホクヲカタニシテ、ウミノオンナガ、ニラミツケタ

2、ウミノミズハ、ウヅマキ、サカナハ、ヒソミ、コガニハ、アナニカクレテ

3、オンナハウタヒツツ、オドリダシタガ、オトコハイワニテヲカケタ

4、ボクハ、ウミノオトコガニクラシクナッテ、オモハズクミツイタ

「山は親しむべく輕んずべからず」
細心の注意と周到なる用意

東京營林局計畫課技手　庄田作助氏談

最近登山の流行につれて方々の山岳といふ山岳はすべて征服されてしまつてゐるが、それでもやはり年々山の犠牲が絶えない。つまり一種の流行にかられて無計畫、不用意の結果がその大部分である。

もちろん

豫定の日數、費用の關係から天然のことなど無視して山嶺に進む者が多い、そこで登山行程を作るには先づ地圖、參考書によつて充分調べてみる事が最も賢明なやり方である、山は徒らに恐るべきものではないが、決して輕んじてはならぬ一歩一歩に細心の注意を拂はなければならぬ、團體登山もあまり多くならぬやう五、六人か、せいぜい十人位に組を分け、體力、經驗を同じうとする者を一隊とし、その一隊毎に經驗者をリーダーとして統制を作つて、登山の習慣に出たるものは山上の暴風雨、濃霧、險しい山路、山谷の通過、渓流の徒渉などである。山上の暴風雨は一時に襲來し、又雷雨も急激に溫度も降下するから、天候の惡化を見た時には必ず出發を

見合せる

のが萬全の策で、途中で遭難した時は必ず適當な避難所、岩陰の下などに避難し雨具、防寒具を用意して待つ事、濃霧の襲來に不安と思ふ場合は必ず進行を中止し晴れるを待つ事、險惡な斷崖を通る時は往々岩石が崩れて落ちる事があるから、油斷せずに時を離て通過すれば無難である。渓谷の下を水の流れるところは時として雪の厚さが非常に薄く、人の重力で落下する事がある渓流の徒渉には膝上の深さの時や急流の場合はロープを使ひ、激流の際はなるべく思ひ止つた方がよい、それから登山旅行は必ず早出早着主義を原則として止むを得ない場合以外は絶對に避け、

特に野營

の時は日沒二、三時間前に場所を決定する事山登りの歩調は出來るだけ緩漫に足の裏全體を斜面につけてのぼるとつかれない。歩調をはやめて爪先でのぼることはもつともいけない。なるべく鋸齒型を描いて直線的に登るがよい。これを印畫歩調といふ。登山者は必ず充分に睡眠して自分で持つ事一度に大食せず少しづゝ幾度にも食べて適所に腰を下ろして疲を休めがよい、たゞ注意すべきは森林内の焚火と煙草の吸殼によく注意し、岩石を徒らに破壞し、動植物の濫採、又は小屋を毀損する事は登山の山岳道德として愼んで欲しいたい

胎兒の位置をなほす

お産が輕いせいかこの頃大きなお腹の姙婦人方が目につきます見た所お腹の一番大きくふくれるのは九ヶ月目で臨月には胎兒の頭がお骨盤の中に納まるので却つてお腹は少し小さくなります。ところがこの大きい頭、人によつては見角胎兒の位置が變つてその度毎に産婦を煩はす向きが多いやうです。然しこれは一寸した呼吸を心得て居れば姙婦自らで正しい位置に戻すことが出來ます。大體胎兒の頭は子宮內の羊水中にブラ下つてゐる姙兒が位置を變へる時にはやはり頭を中心にグルグルまはるのですから、逆に腹を外から撫でゝ正しい位置に直して戻すわけです。姙婦といふのは胎兒の頭の部分を下に押げやうとするには逆に腹を下から上に押し上げるやうに向け頭を上げさせるには逆に一回腹を撫で下げるのです。胎兒は腹の上から撫でます。する事の反對の方向に位置をかへるものです

會期　八月十八日より廿五日まで　八日間
野球展覽會
會場　京城　三越四階ホール

主催　京城日報社

大田旅行團員　廿三日仁川へ

大田旅行俱樂部では來る二十三日仁川見學旅行を組織し五百名大舉して仁川に押しかけることになつたので鐵道局では特に低率な半額にして優待するはずである

鐵道庭球大會

二十三日午前九時半から龍山鐵道局の各コートで全鮮局内第六回庭球大會を開催、釜山、大田、裡里、平壤、仁川各地預泉町、錦町各支部より三組宛出場優勝旗の爭奪試合を行ふはずである

JODK　十九日（水曜日）

午前十時〇分　經濟市況、各地天氣豫報
同十一時三十分　全國中等學校優勝野球大會經過
同十一時四十五分　料理献立、日用品値段
正午　時報、ニュース
午後一時〇分　市況、株式米穀現況、中鮮又は運動、商況
同三時四五分　ニュース、公示事項
運動競技　山口高商對京城帝大野球試合状況（京城グラウンドより）
同六時三〇分　講演
同七時〇分　ニュース、公示事項、聽衆紹介事項、プログラム發表
同七時三〇分　朝鮮の通俗講演第二講
同八時〇分　琵琶（G）
同八時三〇分　地唄（B）
同九時〇分　連續講談
同九時三五分
同九時四五分

將棋新手合（一）

於京城市日本橋　滿員本將棋班

香落　渡邊東一（東京）
角落　坊井武雄（東京）

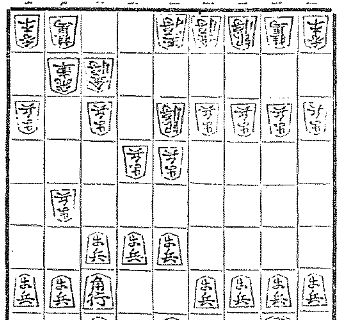

△八四歩　▲七六歩　△八五歩　▲七七角　△六二銀　▲七八銀
△五四歩　▲五六歩　△六四歩　▲六六歩　△七二金　▲五八金右
△五二銀　▲六七金　△七四歩　▲六八角　△七三金　▲七七銀

持時間各五時間　ナシ

（下手）五八金右と上つて、横綱組を採るのは良い方針である（下手）七七銀と上るのは、角の働きを狭くさせる含みである

三ツ矢サイダー
美味清涼の天然鑛泉
世を擧げて三ツ矢飲料謳歌の夏！
品質斷然優秀
生産高本邦第一
レモラ
平野水
ユニオンビール　釀造元　日本麥酒鑛泉株式會社
M-25

新築開業披露
謹啓 皆様益々御清穆之段奉慶賀候陳者毎々格別ノ御引立ヲ蒙リ有難御厚禮申上候陳テハ當家本年一月七日不慮ノ災害ノ爲メ出火全燒致シ候處今般諸設備ニ就キ內湯附新築工事中ノ處七月落成致シ候間何卒倍舊ノ御引立ノ程偏ニ御願申上候右御披露ヲ兼ネ謹而御願申上候
溫陽溫泉　新築落成　內湯附　石田旅館　電話三五番

レーベン愛用精力旺盛敏感多感！

底釜式　据風呂（説明書呈）
すぐ沸く　燃料は何でもよく　一石五斗入　燃料節約　冬二十五分で必ずわく　夏十五分　風呂の中にはカマもタガもなく　バケツ一杯汲込めば沸付けてよい　水道から注水するだけ湯になつて浄く入る
◇十八圓より七十圓まで各種　試験後不滿足なら返してよい

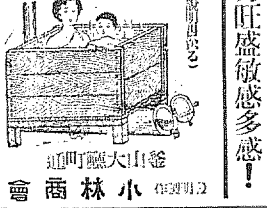

釜山大廳町通　小林商會

野崎肛門醫院
京城府岡崎町七番地　ぢ疾　肛門病（入院設備）
電話龍山九九三番

虫下し
キツトよく効く一番安全　マクニン錠
お子様には　マクニンゼリ
母となり子となり飲ます虫下し

M-95

北海道産　眞珠印バター
眞珠印
"NITTA"
TRADE MARK
全鮮百貨店食料品店にあり

淋毒性諸疾患に　ゴノチストール
全國著名藥店に販賣す
詳細説明書進呈

包裝	
三六粒	二.〇〇
六〇粒	三.〇〇
一二〇粒	五.〇〇

發賣元　第一製藥株式會社

經營難に苛まれる 自動車業者の惱み

事業令が發布されなければ 完全な合同は困難

鮮内における自動車運輸事業の發達は實にめざましいもので、陸運機關の補助機關としての特性を發揮してゐるが、その半面において濫設とされる節が多い。從來の自動車に對する營業許可並に取締方針は各道區々で全鮮的に統制を缺くがため、道路が完備し交通量が多い地にでも競爭線が少いこともあれば、然らざる地に反つて競爭線の多い場合も少しくない。從つて競爭線は三百七十余で、各路線の半ばは多節れ、甚だしきに至つては一路において五、六の業者がしのぎをけづつてゐる所も少くない。これらの競爭線においては採算を無視した極端なる客貨爭奪を敢てし、營業困難に陷るか或は一、二業者が淘汰されると、今度は互に協定又は合併して競爭當時の損害を償ふため、運賃を競爭以前より引高くするといふ有様である。中には地方有力者が巧みに營業權を獲得して自己は營業をなさず、營業權を他に賃與して名儀料を取つてゐるものも少くないといふことである。また鐵道との併行道路においても競爭をなしてゐるもの多く、國有鐵道において二十餘線の無駄な競爭あり、私設鐵道において十餘線、自動車業者も鐵道から肥料を奪げて、自ら鐵道に競爭を挑んでゐるに拘らず鐵道側が特定運賃制によつて自衛手段をとるのに反駁するといふ有様である。しかし鐵道側の受ける脅威も甚だしく、鐵道局の調査によれば、私鐵の得べき利益の三割強を自動車に食はれてゐると。しかも自動車運輸業の企業形態は概ね極めて小規模なるものが多數を占め、車輛の購增、材料の補修その他經營の各般に亘つて多くの不利を見てゐる。企業小なるが故に自然、線路の重複許可も行はれ、競爭の弊害を被ることゝもなるのである。これらの不利は企業者自身が最もよく知つてゐるわけであるから、時々協定又は合同が行はれ、最近においては京城群山間の自動車業者の協定が行はれ、最近に京仁貨物自動車組合では作業合同計畫を進めてをり、京仁間のトラック業者間にも合同論が擡頭有力となつて來た。また湖南地方においても同様の計畫が進められてゐる。しかし大規模の合同は自動車事業令が發布されて監督助長されるに至らねば大合同は困難とみられ、國際通運會社の如きは鮮内トラックの約五分の一を有し、朝鮮運送會社との關係その他の點においてトラック業者の大合同を促進せしめる上に極めて都合の好い立場にあり、合同の中心となる實力を持つてゐるが、自動車事業令が發布されなければ完全なる大合同は成立すまいと手控へてゐる模様である

業令施行までには 時日を要す

鐵道局と警務局の意見も一致せぬ

今や自動車運輸事業は鐵道軌道に劣らぬ機能を發揮する交通機關となり、これに對してはもはや營業取締のみを以てしては斯業を指導助成する上に不十分となり、一定路線に依るものに對しては公企業としてみられるに至り、内地では今春から自動車事業法が發布されて、斯業が鐵道法、軌道法と同様の取扱を受けるに至つた。朝鮮においてもその重要性に鑑みて自動車事業令を施行し、相互の連絡と協調を圖り、有害無益の競爭を避け、資本の二重投下や行政上の重複監督を避けしめ運輸交通の統制を圖るため、營業許可權を鐵道局の權限に移すべきであつて速かに施行されたいといふ聲が自動車業者、私鐵業者のみならず、商工會議所方面に高く、鐵道當局もまた躍起となつてその實現に努めてゐる。然し、從來取締の任に當つてゐる警務局の意見は右と相違し、六月改正された營業許可方針即ち重要なる營業出願に限り總督を經伺して許否を決することによつて從來の弊害は除去され、統制に不便を感ずることはあるまい。又一路線一營業者主義は朝鮮の事情に鑑みて保護考慮を要するとみてゐる。從つてさほど事業令の發布を刻下の急務としてをらず、斯くの如く鐵道局と警務局との意見が一致してゐないので、施行するにしても調査研究を要するものであるから、兩三年中に實現は望み難い模様である

危險率を分散する 東拓の産金々融

最も合理的のもので 鑛業界に好影響を齎らさう

當局東拓の産金助成に對する積極的金融方針の發表を機に、半島鑛業界は更生の機運を迎へつゝあるが、極度の沈衰に陷つた半島鑛業界を更生せしむるの途は唯く〔?〕閉鎖せられた金融門戸を開く以外にない。それが爲には危險率を多分に存する鑛業の本質に順應する特殊の金融方法の選出が要請せられ、總督東拓の第一次金融たる廣長金山に對する貸出は、時節柄各方面の關心と是非の批判をあつめてゐる即ちこの貸出は一面において工事技術者を東拓側より派遣して企業參加の形式をとり、他面には分益制度を採用したもの又鑛區金融および既採鑛部分のみから算定して貸出價格を決定し、總收益中、積立金二十五％、操業費二十五％として殘る五十％は自由處分を禁止し、殘除五十％中、十九％は利息、三十％は利益の總收益とするもので、廣長の場合においては元金二ヶ年据置であるが諸說および既採鑛部分は一ヶ年一萬六千五百圓宛六ヶ年の採鑛貫を有するから、たとへ二ヶ年後採鑛限定に大鑛脈を發見せずとしても現在の四ヶ年に渡り一ヶ年利益四千四百圓と元金償却一萬二千三百圓宛の支拂能力が殘るのであり、貸出價格五萬圓も一時に放資するのでなく、現實に必要な工費のみを區分して貸出すのであるからそれだけ危險率も分散される譯で、鑛山調査に對する技術上の缺陷さへなければこの貸出方法は絶對安全と見られ、それが合理的な鑛山金融の範として半島鑛業界に何らかの好影響を齎すべきことを期待せられてゐる

鑛山金融が必ずしも 危險でない

ここを實驗して貰ひたい 上瀧鑛務課長語る

東拓の廣長金山の貸出に關しては方法や諸條件の詳細な説明を聞いてゐるが、當局としては寧ろ東拓に對して愼重に過ぎはしないかと思ふ位、東拓に合理化せられてゐる。然し在來の鑛山金融は何れも失敗を重ね、現在は殆んど倒壞狀態であり、此の危險な鑛山金融に敢て積極的に乘り出す東拓としてはこの企業參加分益制の貸出は誠に當然な方法であり、是れによつて鑛山金融が必ずしも危險でない事を實驗して貰へば一般金融の門戸も開放せられる事となるから、今回の東拓貸出しが半島鑛業界の爲に相當貢獻するであらうとひそかに期待を以て眺めて居る

電氣府營 實現を期す

夏物廉賣市と 兩團體で決定

京城商工聯合會京城實業家聯盟では十七日午後四時半から會議所において開催協議の結果左の如く決定午後七時散會した

一、夏物廉賣市を本月の十六、七日頃より五日間開催すること

一、電氣公營問題は可否議論の餘地なく公營促進上一日も早く其の實現を期すべく兩會は之れが促進に大に力を致すこと

殖銀課長支店長異動

殖産銀行では十七日の重役會において左の通り人事異動を決定し十八日附で發表した

命計算課長兼證券課長　群山支店長　安永傳七

命群山支店長　鳥致院支店長　渡邊　敬

命鳥致院支店長　新義州支店長　宮崎匡雄

命新義州支店長　仁川支店長　林　[illegible]

命仁川支店長　大邱支店長　土居　[illegible]助

命大邱支店長　業務課長　七田常市

命業務課長　檢査課長兼調査課長　中富計太

命檢査課長兼調査課長　庶務課長　松井彦治郎

命庶務課長　清津支店長　田中　鎭二

命清津支店長　金堤支店長　本山文男

命金堤支店長　檢査役　石谷正一

依願解職（十五日附）　計算課長兼證券課長　宇田[illegible]夫

可部商會未拂込金 全額の拂込通知

債務總額決定次第

工場財團は近く競賣處分

株式會社可部商會の破産管財人後藤鐵藏氏は未拂込株金拂込通知の發送を見合せ同社の債務額査定を終了一同期日までには債務總額が決定するので拂込通知はその決定を待つて發送する筈で、拂込金額は未拂込金額（一株につき三十七圓五十錢）となる模様である。なほ債權二十萬圓に對し工場財團に抵當權を設定してゐる鮮銀では早きに競賣申請したから近く競賣處分に附せられる筈である

悲觀される 米倉前途

補助の減額で

米倉會社の倉庫料補助は初年度六割を補給されたが來年度は豫算緊縮の爲め補給總額の二割乃至三割の減額即ち現在の補給額六割より一割二分乃至一割八分の減額を見る筈で今期業績はすでに無配を豫想されてをりその上補給額の減額となれば次期以後の配當は容易でなく同社當局はこれが對策に腐心してゐる

卸小賣とも 一厘方騰貴

日銀物價調査

【東京電話】日銀調査＝八月十五日小賣物價百品中騰貴十二品低落十一品、保合七十七品總平均指數一三三、九前月一日、十五日の一三三、八に比し一厘方の騰貴、卸小賣指數も卸物價につれ一厘方騰貴した

日印貿易が 第一位

ボンベイ管轄内

【ボンベイ十日發】ボンベイ政廳管轄内における本年三月三十一日まで一ヶ年間の國別對外貿易發表は十七日發表されたがそれによると日印貿易は英印貿易を凌駕し第一位を占めてゐる

朝運臨時總會

朝鮮運送では十八日午後一時より社會館において臨時總會を開き新株募集に關する件を附議するが大合同第一次增資の報告總會である

預金貸付狀況

七月中京城組銀

（京城商議調査）京城組合銀行七月中の預金貸出同收狀況左の如し（單位千圓）

	金額	對前月增減
▲預金		
當月中受入高	[illegible]	[illegible]
同拂戻高	[illegible]	[illegible]
月末現在	[illegible]	[illegible]
對前月增減△	[illegible]	
▲貸出		
當月中貸付	[illegible]	[illegible]
當月中囘收	[illegible]	[illegible]
月末現在	[illegible]	[illegible]
對前月增減△	[illegible]	

商品擔保貸出

（京城商議調査）京城組合銀行七月末現在商品擔保貸出高は左の如くである（單位千圓）

▲朝鮮商品

種別	七月末	對前月增減	對前年同月增減
現物保管	[illegible]	[illegible]	[illegible]
證券保管	[illegible]	[illegible]	[illegible]
計	[illegible]	[illegible]	[illegible]

▲輸移入品

種別	七月末	對前月增減	對前年同月增減
現物保管	[illegible]	[illegible]	[illegible]
證券保管	[illegible]	[illegible]	[illegible]
計	[illegible]	[illegible]	[illegible]

なほ擔保貸出中朝鮮の九十萬三千圓、大豆七萬四千圓が主なるもので海産物八萬二千圓ある

爲替受拂高

【京城商議調査】七月中の爲替受拂狀況左の如し（單位千圓）

銀行券發行高週報

海外經濟電報

株式

外電反落に 氣崩る

後稍小締め氣味

前場　今朝は米株安を悲觀にスチールも八十弗臺に反落し低調に始まり新東百三十一圓六十錢と一圓安、大新六十九圓八十錢と六十錢安の味な寄付より仕手の見送りに閑散推移したが引際阪地のやゝ見直しに大新七十圓丁東新百三十二圓丁と小締めて前場を終つた。前日の止値に比し東新五十錢安大新二十錢安であつた

後場　前場材料の安〔?〕りに氣配も引緩き寄付を見せ引際小締つた折柄後場も引續き氣配小強く東新百三十二圓四十錢大新七十圓四十錢と手堅く寄付いたが何分寄勢惡に抗し難く伸悩み新東百三十一圓九十錢大新七十圓丁と止めた

株界片語

保合値を上廻つた相場だから、ひと目先的にもせよ一段の上値が殘されてゐるものと思つたら仕舞つた▲何分仕手に鬪志なく極端な氣乘薄で自然場面に彈力性がないから小口の賣物でも傷ると相場は雜作なく押けるサ▲けふの材料としてはスチールの氣崩れを始め印棉米棉軒並べの低落だ…これを移して新東は百三十一圓台へと追込まれてしまつた▲何にしても意氣地ない相場で五圓台に進出した時の調子と強味は全然失れた形である▲強い眼から見れば意氣地ない相場だが公平な見地よりすれば不得要領は八所ない相場だといふ事となる▲何にしてもモウ少し目新らしく且つ刺戟的な材料が現れるかさもなくば仕手自身にモウ少し鬪志が湧いて來ねばどうにも仕様がなからう▲先づ持休場であり野球相場だ、飛付買と突込み賣だけは避けしたがよからう

相場と材料

相場の休養期に入り、保合連續時代の特質としてとかく材料偏重の嫌ひが濃厚であると同時に、他面材料の無感應といつた振合も大である。即ちこれは保合時代には仕手に未だ相當たる信念がない。之が爲自然新らしき進出を求むべき動機を待望する。この事が材料待望となつて來る。然したとへ待望された材料が出るとしても仕手が氣迷ひにあり消極的であるが爲に出動を見合せる、この結果は材料無感應の二つ矛盾した結果となつて來てゐる。然し根本的に之を見ると重大なる關心が材料に拂はれてゐる事は否定すべくもない。然して大體相場に材料の響くと云ふのは先づ上げ相場の時には好材料、下げ相場の時には惡材料がとかく敏感に響きやすいものである。こうした見地から見ると頃來の材料に對する無感應は仕手の氣迷ひと相場自體の行かんとする所合を暗示してゐると見られる。されば今朝の材料惡が敏感に響いた所以であらうと見る向があつた

先入感再檢討

立山榮吉氏談

株式は低金利にその探索的根據を置き或る時はスパーのモラ案を雛し立て或る時は遊資趨勢をうたひ或て年初來十五圓上げの大相場を四つも繰返して來た。然してその揚句として世界的に激成された國際信用の低下から對外市價を生じその探索的根據をもつ低金利相場に完全なる絶望を入れた。然して相場は以來の高値より二十圓幅の深押しを示すに至り低金利相場はまづ自然的に還元するに至つた。然るに未だ低金利には絶好の押目と見ての買氣誘導とならうが、その買標はタダ觀念の二字によつて支配された政策期待等の抽象的のものたるに過ぎない。されば現實に金融事情は絶對的に前回以上の緩漫が望まれなく、而も財界の實價給々多惡材を加へるとすれば、現在の無形の『氣』といふ空虚を冒過ぎる訂正時代として現在の斯く來る時代の有形を冒る時代の近く來るべきであらうとは妥當な見解である。然して現在警氣にしてもまたとへ政府の金融緩衝にしても時代が招來される同様の遊資揺掻時代としても、財政的に何等の好轉を見ない資金の失業狀態なりとすれば、何等の好材料たり得ないのは明らかであらう。之を要するに觀念的の『恐』なり『期待』なりは必ず實際の財界の實行たる國情によつて自然に還元するものであると考へられる。從つて目先相場を觀測するも觀念的に買かぶる部分の有無を檢する必要があらうと思ふ

大藏證券を號 現金償還

市場に無影響

【東京電話】大藏證券第號六千萬圓は十七日現金を以て償還されたが三井その他二、三大銀行の手持であるので市場外銀行の市場資金には何等影響なくコールも不變である

株式　大阪竹原証券株式會社總特約店　京城現株取引市場仲買人　新田耕市商店　京城府黄金町一丁目　電話本局五七〇、一九六　自宅三三九〇

東京新東取組

今朝寄までにおける東株短期新東取組は賣五十二店買五十七店取組高二十二萬四千五百三十枚にして取組は前日より更に二千餘枚を減じてゐた

取組高

十八日前場迄に於ける當地短期主要株取組高は八千五百七十枚にしてうち百枚以上の[illegible]

株式（八月十八日）

京取短期　大株短期　東京株式

期米（十八日）

◎仁川　◎東京　◎大阪

米界展望

新手掛俠ちの 無氣力

氣乘薄く閑散

前場　今朝は天候が依然雨模様であるのと阪神が稍落着き模様を見せたのでこれと注目に値ひすべき取引はなく只中目筋の注文に仁川米八圓十錢と前限は九圓三十六錢と暴落とし[illegible]、阪地の小戻りを入れて四十五錢と更に引緩りしも中限の不勢に買物後ィアトは直ちに二十七錢方を迫節保合ひ引際は三十一錢と阪に氣崩れして前場を終つた

後場　前場阪地不勢にならひ仕手も活氣うすく新手掛俠ちに閑散に推移した折柄、後場引續き阪地軟弱氣配を眺めて人氣萎靡し一節當不中七圓七十五錢先九圓安に氣崩れして前場を終つた

地場の下贊成

過般來の暴落で順潮勢め相場も一巡終つた形であるが、何分正米の實行きが振はないので當市に買米を齎賣いで居る連中は定期を外した人も外されない從つて當市は買米荒れで容易に商を上げ難き立場にあり又先限としても人氣の買ひ直しで買様ひとなり地場の下贊成等で伸力を阻止されて居るから之れが買方の期待通りに來るには、過の續い立直るには阪地が絶不良を遁るため賣氣もそれに追行して買進むわけに行かないといふ狀態があるからそう上にも行けず結局は相付くの外なき商狀であつた

京城延べ 各地不勢に 鈍り足

前場　前日來雨模様を中心に小市況着下の相場を示現した折柄、今朝は阪仁の保合下放れをうけて一同九十錢十八圓十六錢十中十九圓四十五錢と寄付き、發大を眺めて亦々賈氣出し一同止めには十中二十錢方を出來した

相場焦付く

昨後場の形勢では今朝も一歩下げかれそうな情勢であつたが何分天候がハッキリしないので買方もこの上追擊する事は危險と見たので躊躇する向が多い從つて相場は又復落着味を呈しだ、それかと云ふて立直るには阪地が絶不良を遁るため賣氣もそれに追行して買進むわけに行かないといふ狀態があるからそう上にも行けず結局は相付くの外なき商狀であつた

古米潤澤と 向後の成行き

本年は内鮮共に豐作況として古米は一般に潤澤を示し殊に關西から九州路にかけては特に多い模様で現在鮮米の賣行き不良は斯ふした内地米の處分急ぎに依るものであるから從つて弱氣として殊に本年の作柄が不良であるとしても古米が潤澤なためこれ以上立直る事は至難と見て居るわけであるが強氣側に於ては正米が潤澤であるから米が例年の如く古米が品薄であれば作柄が惡觀されてゐる際とて二十以上の相場が當然である故に正米の潤澤を今更これ以上の賣り材料とする事は考へものであるのみか一旦傷の付いた作柄である若し今後惡天災でも襲來することがあると元の高値を拔く位な相場は必ず出現するものと見てゐる向が多い

加賀氏二信

今囘加賀氏の第二信に依ると石川縣は早稻に惡病蟲が多く中稻晩稻にはこの發生し一時惡觀說されたが今日この頃は天候の快復によつて全々見直す状況で古米は例年に比し多き狀況である

正米かも少し活氣づいて來る事八寨の實擧ひが緩和せざる限り不可能と見られて居る狀態である

十八錢と前場止より更に二十錢方ほうつて寄付二囘には阪地の二十二圓台割れに更に小甘きと見られたが利喰物に保合ひ三節には三十九錢とかへしこの邊の保合に終るものと見られてゐた

阪地は段々と安値に落ち込むが當所は一寸下げコジレ氣味である▲天候が降るみ降らずみと來ては斯ふした所相場を出現するのは己むを得ない▲と云ふて今下げ盡る丈け天候が若し晴れたら保計に崩れる事がないとも限らないので買方は決して油斷は出來ぬ▲目下内地の作柄を觀察中である加賀氏の通信に依ると既に出過ぎを傳へられて居て北國方面でもまだ相當の肝惜みは潤澤と云はれて居る▲して見ると此邊の値頃は古米の潤澤と折柄惡觀で首引きと云ふ所かも分らない

仁川期米本玉表

仁川穀物出入（十八日）

群山廻米報（十八日）

堂島前場情報

市況（十八日）

無代進呈　廿五年間の苦心漸完成株米綿糸　六知式秘線運用圖解　石版三度刷　高低表　大阪堂島濱一米取引所向側　信告社

東雲小唄 （189）

淡路呼潮作　神保朋世畫

脫獄囚（七）

こちらは君塚藏。食堂で、もういゝ加減とらになつてゐた。何がさて脫獄以來三日。ずつと飲みつづけで、そしておまけに疲れ切つてゐるところへ、酒も酒。ウヰスキーその他、强烈な洋酒を立てつゞけにぐいぐいと飲つたのだから堪らない。

是でも人は醉はなかつたら夫こそどうかしてゐた。

『う、うゝい――あゝ、いゝ氣持だ。然し、もう此のへんで止しておかうか。一時にあまり流し込むと體が、ウン、しかし此のウヰスキーは上等だ』といつてまた一杯。

そこにはれいの扇九郎の露八が話相手をしてゐたが、やがて藥藏の醉の眼を猫になかがら足もと危うく、ふらくと椅子をはなれると

『もし、おあぶなう御座います。』

『げツ、何を』

『夫ではまた後ほど――』と扇九郎もつゞいて卓をはなれたが、

『おッと、よ。おい色男ッ』

『へい』

幸藏は、二歩三歩あと戻りをしな。そして伍條木佐だがはずよい

ふやつで、ふと聲を落して、

『おい、先刻の話はあれや内緒だぜッ。まさか喋りもすまいが然し……？』

『それやもうチャンと心得てをります。御親切に何役と有難うございました』

『ウン、何しろおめね――』と幸藏、いよく聲をひそめて、

『現にかうして厄介にもなつてゐるし、それにそれ。惡黨仲間にはで、默つてゐるのが本筋よ。だが惡黨仲間の義理でねものがある。さて考へて見ると、何も知らねで地獄の釜の中へ、眞ッさかさまに飛び込まうとしてゐるおめね達が可哀想で、そこでちよつと注意をしてやつたんだ。いゝか、忘れるなよ』

『へい、へい。師匠もさぞ喜ぶことで御座いませう』

扇九郎の顔色はかなり蒼い。

『どれ！』と幸藏。そのまゝ出入口の方へ、再びふらくと歩き出したが、勢ひよく扉を開けながら

『お互に、さて日本人だぞッ』といつて、そして廊下へ歩き出し

――』

『ふー！』『寒電碑？、ウ、ウ……あッ然うか。あの野郎か。魏さん！惡ア ちよつと仲が折れますよ！』

『知つてゐるのか』

『上海でいちど』

『ム、然うか。とにかく僕は斯る畏氣なら斯つてもよからう！はッはゝゝゝ』

た。

その君塚幸藏が元の客間へ戻つて來ると、丁度その時、カートンが被爐の前をはなれながら、

『それではしつかり頼みます』と大藏に。そして同時に晴やかな笑ひ顔を向けて幸藏に、

『君塚さん。あなたのお友だちはなかく偉いです。私、實に感心しました』

『へゝ？何がそんなに？』

『いや、まつたく偉いです』といひながら、ニタくと笑つて、やがて大藏は出て行つた。

『恐先生。ど、どうしたてねンです？何をあの野郎あんなに――』

大藏はさびしく、

『賀はいま、めらな事件を頼まれたわけだ』

『何を？』

『殺人だ。はゝゝゝ』

『へゝ！で、相手はいつたい何處の何者ですかい？』

『支那人だそうだ。恋雲園とかい

あすの天氣 19

暴風雨警報（十八日午後一時二十分　仁川觀測所發）

西南風強かるべし

黄海、京畿、忠南北、全南北各道沿岸及内陸の警戒を要す

平南北道沿岸の警戒を要す

低氣壓の中心は滿洲附近にありて七三〇ミリを示し北西左に轉行せんとす

颱風は支那東海の北部に在つて北西に進行しつゝある、高氣壓は本邦の東方海上から北鮮に亘り、北鮮は東風が强く明日も引續いて南岸は夕立模様なる

豫報	曇驟雨
十八日正午	[illegible]
十七日最高	[illegible]

仁川潮時（十九日）

	午前	午後
滿潮	八、四六	九、一五
干潮	二、三〇	二、五〇

京城日報
朝刊 夕刊
本紙朝夕共十二頁

クスリハ山岸
卸と小賣 通信販賣
毎月營業月報進呈
合資會社 山岸天佑堂
京城府本町一丁目

婦人公論

素晴しい九月號!! 愈々本日發賣

特輯 職業婦人を主人公にした短篇集

□陋巷の花……奥村五十嵐
□白い太陽……叢田秋代
□お迎へ……本庄陸男
□岩の如く強く……望月百合子
□ハンドバックをなげる……倉島竹二郎
□お秀は育つてゆく……松村喬子

理想的結婚を何處に求むべきか……吉野作造
新鮮なる秋を謳ふ……吉田絃二郎
現代バット・ガール論……龍膽寺雄
勞農大衆黨の出來るまで……西山正三
婦人獨身論 石濱知行
共産黨公判傍聽記
流行の魔力……藤田進一郎
內外時評……山川菊榮

子を山へ捧ぐ 正剛氏夫人 中野たみ子

最愛の子の命を山に捧げて、母はつゝましく思ひ出を語る。人の親の心を知るものは言々句々その血を吐く思ひに泣くであらう。

戰爭に父を奪はれたる子の手記

戰爭に夫を奪はれたる二人の新婦は、寂しく各々の思ひ出に生きることを誓つた。併し、永い年月と生活の侵害と人間の本能とは此の誓ひを無視して各自の生活に生きやうとする。三人の寡婦の一人を母として生れた筆者が涙の追憶記。戰爭とは一體何んだ!!

校長先生を返して下さい

去りゆく校長先生の後姿を追うて、子の如く泣き叫ぶ可憐なる生徒の聲をきかれよ。まことに人の世の、これはいつくしき姿ではないか。

□お父樣以上……島口英子
□この乙女心……小笹文子
□六月二十四日……木田厚子

求めて得ざる私の彼

□緣談無風帶……水原淳子
□弟よ嘆く勿れ……山上初子
□青白い啖呵……多賀慶子
□白痴は老ゆ……白木文子

女弟子 森田草平 中村岳陵畫

女、女それは哀しきものゝ名であるか これは一代の文豪山田美妙と一世の佳人稲舟女史を繞る愛の運命悲劇! 數奇に獨りで生きとほさねばならぬ女の一生程悲しきものが世にあらうか!

(秋のモデステイ) 早見君子 メイ・牛山

■秋口に日燒を早く治すには■秋の洗顏法■秋の化粧の諸注意點■手を美しく■秋の日燒を防ぐ法■秋の腕の化粧法■セルの着付と化粧法、結髮法■秋のニキビの手入れ■秋の香水■海水浴からの秋の肌の手入れ法■秋の口紅のつけ方■秋からの髮の手入れ法■眼を美しく見せる法その他十數項

□結婚を明日に控へて……井出美代子
□盜まれた暗號電報……海原透
□法律は女を護る……片山哲
□鳥と日の光(童話)……大木篤夫
私の顏 武田麟太郎 佐伯米子
花嫁經濟學……記者
□婦人公論病院 口短歌壇
十月號原稿募集

家出した人情大臣の娘

現內閣の人氣者人情大臣小泉逓相の令孃芳江さんが愛人の下に奔つてその愛の抱擁をうけるまでの事實物語。筆者は小泉氏自身「もつともよくその間の事情を知つてゐる。」と折紙つけた新聞界の某記者です。

夫婦生活禁制十ヶ條

現代の職業婦人に與ふ 馬場恒吾
モナコとはどんなところか 三枝礎
結婚社會學 平林初之輔 遺稿

五大長篇小說

地下の合唱 下村千秋
白骨賦 春海宏
金色の柩車 淺原六朗
女給 廣津和郎
第三の戀 片岡鐵兵

特輯 東北地方の頁

妻への獄中通信 林房雄
次の番孃(ネキストガール) 大島十九郎
秋からの健康法
身を挺して家を救ふ五人の姉妹

(五十錢)
東京丸ビル五階 中央公論社

五百圓から三千圓までの住宅のいろいろ

品がものを云ふ! お肌が成程と頷かせる!

純粹度九九・四% 正價一個十錢

東洋第一

花王石鹼

中島の 征露丸

◇常識ある貴下のお胸のバロメーターにかけて他藥と比較研究して見て下さい

◇糧秣を初め被服什器何一つとして恐らく軍需品程嚴選されるものはありません軍隊では總て形式を避けて內容を尊びますので藥劑にしましても一旦軍隊で使用されたものならば安心してお用ひになつて十分です中島の征露丸は日露戰役當時必須の軍隊秘藥として方劑せられ、あまた貴重の勇士の生靈を保護して來た事によつて民間藥となつて以來も內容は軍需品當時のまゝでありますから益々信用を高めてまいりました。

適應症 (急性慢性胃腸加答兒、胃痛、胃弱、健胃、强壯、腹痛、痢疾、肺結核、肺炎、肋膜炎、肺尖加答兒、氣管支加答兒、嘔吐、祛痰、溜飮、消化不良、食傷、水傷、齒齦痛等に効あり)

定價 (八十粒入金壹圓、百八十粒入金貳圓、二百八十粒入金參圓、五百五十粒入金五圓、千二百粒入金拾圓)

本舖 中島佐一藥房
大阪市天王寺區下寺町四丁目
電話戎四三五番 振替大阪二七四三七番

化粧を隱す化粧の流行

特に若夫人・令孃
女學生方の愛用を蒙る

肌なめらかに白くなる

レートメリー

化粧の流行はメリーに移る
二品で、一分で附けたと見せず
ほんのりと
肌なめらかに
色白くする
メリー化粧は
現代化粧の好尚を
支配してゐます。

東京 平尾賛平商店

支那産業開發 具體計畫案樹立
國際勞働局で發表

【ゼネバ十七日發電】國際勞働局は支那産業開發に關し支那政府當局と連絡をとり具體計畫樹立を急いでゐたが十七日支那十年計畫案を發表した

一、可耕地三億エイカーを十年間に美田とす
二、運輸通信機關の大擴張
三、開港の建設改良
四、十年間に八百萬噸の商船隊を獲得し、自主海運の實現を期す
五、大組織の工場を建設し一部は官營他は官民合辦とす、而して完成の曉は出力合計二千萬馬力に達すべく右建設運用材料として鐵千二百萬噸、石炭二億噸の購入を必要とする豫定

尚勞働局發表によれば支那政府當局も右案に同意を與へた由なるが財源に關しては何等發表されてゐない

康生丸が行方不明となる

【上海十七日發電】ジャーデンマセソン汽船會社の康生丸は去る八日上海出帆廣東に向つたがそのまゝ行方不明となつてゐる、同船には日本綿花その他邦人會社の積荷あり憂慮されてゐる、或は當地海賊に襲はれたものではないかと懸念されてゐる

馮氏外遊勸告 宋哲元氏から

【北平十七日發電】萬福麟、戢翼翹兩氏は張學良氏の旨を含み十七日午前九時宋哲元氏を訪問し、專ら馮玉祥氏外遊問題に關して長時間に亘り協議したが傳聞するところによれば奉天側は馮氏の外遊に對し生命の安全を保證し、かつ相當の旅費を提供するを以て速かに實行されたいと希望し、宋哲元氏は右に對し實現方を快諾したと

中村大尉事件 急速解決の方針
支那側滿足な回答なき場合は 更に第二の方途に出でん

【東京電話】中村大尉虐殺事件については我が當局としては急速解決の方針の下に賠償金額の限定を終つたならば直ちに具體的要求を支那側に提出し、一週乃至二週間の期限を附して回答を要求する筈であるが、これに對し支那が滿足な回答をなさぬ場合、又は期限内に回答せぬ場合は第二段の方途に出づべく目下陸軍、外務兩省間で協議中である。尚我が當局としては本問題を臧式毅氏を相手とする地方問題として解決する意圖である

我陸軍から支那へ直接抗議
外交官にのみ任せておけぬ 重大事件として

【奉天十八日發電】中村大尉虐殺事件に就ては林總領事より臧式毅氏に對し嚴重抗議するところあつたが、參謀本部及び關東軍は此の重大事件は只外交官のみの交渉にはまかせておけないとあつて參謀本部より派遣された森少佐は十八日午後一時着奉、特務機關と打合せの後、午後三時臧式毅氏を訪問

今回の事件解決の爲めには日本陸軍に斷乎たる決心あり、我國が若し從來の外交交渉の如く口筋のみを以て應待するが如き場合には我國は事件解決の意無きものと看做して、適當の行動に出るべし

と嚴重警告を發した

臧首席の口吻 森少佐と會見後

【奉天十八日發電】參謀本部森少佐は午後三時臧式毅氏に面會し我が軍部が中村大尉事件解決のため重大なる意向を有する旨申出たに對し、臧氏は

自分は文官で軍事の事は分らぬので參謀長榮臻に命じ實情を調査せしめてゐる此の問題は現に林總領事との間に交渉中である

と答へた由

支那側で實地調査 東北軍參謀派遣

【奉天十八日發電】中村大尉事件につき日本側の嚴重なる抗議を受けた支那側は十八日夜七時東北邊防軍參謀[illegible]大佐外五名を打通線、四洮線經由東部内蒙方面に派遣した

貴院方面に衝動を與ふ
暑中明けを待つて 眞相調査の方針

【東京電話】中村大尉虐殺事件は貴族院方面に重大なる衝動を與へ研究、公正兩派では暑中明けを待つて外交、軍部兩分科聯合して眞相調査を進むる方針をとらんとしてゐる、斯くて對外硬論有力化の形勢に刺戟された同成、同和會の民政系議員も本件に對し極度に憤慨してゐるので、その落着如何は貴族院における重大政治問題化さんとする形勢となつた、各派有力者の意向を綜合するに

最近支那側の態度憎慢なるに今回中村大尉事件の發生は一歩も假借するなく嚴重抗議せねばならぬ、事件發生以來一ヶ月半を經過せるも何等目鼻がつかぬは怪しからぬ、南陸相の對滿蒙積極論も軍部全體の意向なること判明した今後國民的背景で解決すべきである

といふにある

天皇陛下 廿五日還幸
樞府本會議に御親臨のため

【東京電話】天皇陛下には廿六日樞密院本會議御親臨の爲め廿五日宮城に還幸、廿七日再び那須御用邸へ行幸あらせらるゝ旨本日仰出された

徐永昌氏 山西省首席就任
閻氏の山西入り失敗

【北平十八日發電】徐永昌氏は十八日朝山西省首席に就任したが今後は中央に絶對服從することゝなり又晉西北軍の將領は中央擁護の態度を披瀝したため、これで閻錫山氏の山西入りは完全に失敗したわけである

徐氏は中央擁護を明確に表明

【北平十七日發電】太原來電によれば中央代表參謀次長葛敬恩氏は張學良氏代表鮑文樾氏と共に十六日太原着、十七日朝山西省主席徐永昌氏と會談したが、徐氏は中央擁護の意思を明確に表示し

閻錫山氏が若し野心を持して盲動すれば余は即時辭職し決して之に參加せず

と誓つた

犬養政友總裁 岡山へ向ふ
中國四國大會のため

【京都電報】當地滯在中の犬養政友會總裁は廿日岡山市における中國四國大會に出席の爲め午前八時五十三分岡山へ向つた

省の廢合 反對論者漸增
中野氏等の猛反對

【東京電話】省廢合については與黨内に賛否意見相半ばしてゐるが、十八日民政黨幹部會において若槻總裁は同問題に關し黨機關を經て決定せる省廢合に對しては協力一致實現に努力されたいと希望したるに對し、行整委員會案を不徹底なりとして反對してゐる中野正剛氏は

省の廢合は正式に黨議の決定でない

と前提して

拓務省廢止は何れもうやむやの裡に葬り去られんとするが拓務省廢止のみでは却て有害無益である

と不徹底なる省廢合に猛烈なる反對意見を述べこれに對し賴母木總務は

一部分でも廢合出來ればよいではないか

と答へ、結局何等決定を見ず散會したが、黨内には不徹底なる廢合に反對する反對論者は漸次增加しつゝある

甲子旅館倒壞 八百餘名の死傷
數十日に亘る漢口の洪水で 地盤が弛んだため

【漢口十八日發電】當地一流の大旅館甲子旅館は一千餘名の避難者を宿泊させてゐたところ數十日に亘る水浸しのため地盤弛み今曉突如五層樓の大建築物が大音響と共に倒壞し八百余名の死傷者を出し、現場は壓死せる者溺死せるもの潰されて血まみれとなり救ひを叫ぶ者など阿鼻叫喚の慘狀を呈し目もあてられず、一方英國ブラナモンド會社の大倉庫も正午過ぎ倒壞し、百萬兩のソーダ灰流失した、その他個所家屋各所に頽出しをり、日本租界にも危險家屋多數生じつゝあり、居留民の不安は水害、病魔、饑餓と家屋倒壞の危險のため極度につのりつゝあり

漢口の增水 愈よ凄慘を極む
水深五十二呎五十 八十年來の記錄

【漢口十八日發電】去る十四日夜日本租界の堤防決潰以來日本租界周圍の堤防は各所で破壞しをり、かつ夜間には租界内は全然燈火なきため日本總領事館當局は嚴重警戒してゐる、海軍も十五日來晝夜巡邏艇を派して租界内を巡邏してゐる、在留民の復興の意氣は物凄きものあり、民團では上海からサルベーヂ用ポンプを取寄せ、租界内の排水をすることに關して協議中であるが、ポンプの着くまでには三週間を要する有樣である、水道は今なほ無事だが、水源地の漢口が數日來增水し來り、この調子では遠からず水源地に濁流々入のおそれあり、本日は民團において自力で掘拔き井戸を掘る計畫中である、在留民は少數の婦女子が引揚げてゐるのみで目下のところこれ以上引揚の要なしとの意見が多く一般は落ついてゐる、租界内の水流は二乃至五ノット位で、十六日には最後まで殘つてゐた海軍下士集會所にも終に浸水、本日の水深五十二呎五十に達し、八十年來の記錄である

愈斷水に瀕す
貯水池の水道タンク 漸次陷沒しつゝあり

【漢口十八日發電】貯水池の水道タンクは基礎ゆるみ漸次陷沒しつゝあり、斷水は今や時間の問題となつた

漢口居留民の救濟に着手
上海各團體

【上海十八日發電】上海各團體は漢口居留民の爲す義捐金募集、物資の購入を爲すに決し、十九日より着手することゝなつたが差當り白米三百俵野菜二千斤を急送した

鄧演達一味 秘密會議中逮捕

【上海十八日發電】久しく雌伏消息を絶つてゐた中國共産黨首領鄧演達は宋慶齡女史の歸國を機會に政治的新活動を開始すべく、昨日午後三時英租界の隱れ家で鄧以下男八女三計十一名參集、秘密會議中支那特別區探偵の手に逮捕され工部局に送られたが、支那側は今明日中に身柄引渡を要求する模樣である

解決までには相當困難を覺悟
王外交部長語る

【上海十八日發電】重光公使は今朝十一時佛租界の私邸に駐日公使蔣作賓氏を訪ひ挨拶を交換、正午辭去次いで外交部長王正廷氏と會見、朝鮮事件、萬寶山事件の交渉を行つたが會見後王氏は語る

朝鮮事件交渉は未だ日支の間に意見の一致を見るに至らぬ、解決までには相當困難を覺悟せねばならぬ

萬寶山事件の交渉 彼我の主張に多大の懸隔がある
鍾交渉員語る

【ハルビン十八日發電】南京政府外交部特派吉林省交渉員鍾毓氏は萬寶山事件につき吉林省政府首腦と打合せ中であつたが吉林より歸哈し語る

支那側の主張は日本警察の自發的無條件撤退と鮮人の退去にあるが彼我の主張に多大の懸隔あり石射總領事は本省に請訓中である近く交渉再開の筈だが前途難色あり

◇海の女子青年團生る◇

海國の女子に海洋訓練を行ふべく東京市役所社會局長菅原氏の創意で女學生や職業婦人が團員となり、潮に咲く花として生れた女子海洋青年團は十六日午前十時から築地河岸の文部省海洋少年團練習船雄飛丸船上でユニフォームの水兵姿勇ましく發團式を擧行した――寫眞は雄飛丸船上の女子海洋青年團の發團式

政友幹部會

【東京電話】政友會定例幹部會は十八日午後二時開會、床次、河村、前田、小久保各顧問、森、松野、岡田各總務出席、有吉、宮崎縣知事の選擧干渉の調査を申し合せたる後、森格氏は滿洲における鮮農の事實につき報告し、現内閣の軟弱外交を非難して滿蒙における國策樹立を說いた

電氣瓦斯府營期成會 愈實行に入る

京城電氣瓦斯府營期成會では十八日午後三時から御成町集會所において常任委員會を開催し今後の重要案件につき協議し、いよ〳〵實行に入る事となつた

外地豫算の赤字對策
拓務省に一任さる

【東京電話】昭和六年度の各外地豫算は何れも相當巨額の赤字が出る模樣で、大藏省はこれに對する對策を拓務省に一任してゐるが、各外地特別會計は何れも五年度に夫々剩餘金を出してゐるので

この剩餘金を以て赤字補塡に充てしめる方針である、當局財政整理方針に從つて現在二千余萬圓の支出をしてゐる補充金は出來るだけ減額する意向であると

銀行家委員會 報告書を完成

【バーゼル十七日發電】ロンドン會議の結果、國際決濟銀行により任命された銀行家委員會は本日その報告書を完成した、その内容は未だ發表されぬがドイツに對する短期クレヂット五十億マークを六ヶ月間延長することを可決し、銀行家會議に報告することとなつた

「農事振興は先づ教育から」
學務局では教科書の編纂をいそぐ

農事振興については宇垣總督、今井田政務總監の最も力を入れるところであるが、本府學務局では『農事の振興は先づ實業教育から』といふので目下實業補習學校の教科書編纂を急いでゐる

實業學校 の教科書は從來殆んど内地發行のものを使用して來たが、朝鮮獨自の事情について遺憾の點が少くないので十數册の教科書を編纂することになり、來年度は先づ花卉、造林の二册を發行使用せしめる筈で目下これが校正を急いでゐる。又農業補習學校において十年度より

新規に使用 する教科書は經濟法規と修身の二册であつて前者は朝鮮における産業組合・各作物の獎勵事項その他に亘る農業關係の諸法規を通俗的に解說してあり、後者は半島の農業を中心として修身教科書を改へたものであるなほ經濟法規はすでに印刷なり、修身教科書も原稿が出來てゐるから近く校正印刷を終る筈であると

難産の恩給法改正
軍部の意見徹る 藏相の意見緩和

【東京電話】恩給法改正に關する案は行財政整理會に十九日付議するが軍部對政府の相違點たる恩給年限十六年を十五年にする案は殊に藏相が反對してゐたが同會散會後首相は藏相の再考慮を求め、協議の結果、藏相も大體承認に傾いたので十九日の審議會では軍部要求通り決定し、二十日の閣議に附せらるゝ筈である

會

弓道競技大會　軍司令部弓道部主催第二回弓道競技大會は八月十六日午前十時より開催さる、當日は水原、仁川、京城、龍山の猛者七十餘名來會し十五人立五十射といふ大規模な設備で近來稀なる盛會であつた

宮城縣人會歡迎會　宮城縣派遣海外教育視察團員牡鹿小學校長眞野小一郎、一迫町長菅原義雄、名取秋保校内張太四郎、同南材木町校校山尾吟之丞、同荒町校武山六三の諸氏明十九日午前七時滿鮮視察を終へて入城につき同日午後七時より奬忠壇南山莊内サロン・アリランにおいて宮城縣人會主催のもとに歡迎會(會費一圓五十錢)開催會員多數出席歡迎

人

◇河合治三郎氏(朝鮮郵船專務)　醫大病院に入院中の處十八日退院出社
◇本間輝氏(山口縣警察部長)　十七日朝入城朝鮮ホテルへ▲吉田讓一郎氏(福岡縣特高課長)　同上
◇國澤博三氏(朝鮮汽船社長)　十七日夕入城不知火旅館へ
◇淸野謙次郎氏(京都帝大教授工學博士)　十七日夕入城備前屋へ
▲楢本福市氏(湖南トラック社長)　十八日朝入城同上
◇武久甚之助氏(ジャパンツーリストビユーロー理事長)　二十日入城の豫定
◇桂田氏(朝鮮殖銀行長)　新任挨拶のため十八日本社來訪
◇木村役作氏(西鮮毎日新聞社長)　十八日入城、挨拶のため來社
◇今村武志氏(前本府内務局長)　東京市牛込區市ヶ谷町九五に卜居
◇大山一夫氏(京城府立圖書館長)　京城府權上洞一六六に轉居

太平漫語

守屋君の東拓入りについては、東拓から有賀頭取に無通告で十五日附を以つて辭令を出して了まつたとは、一寸嘘のやうなホントの話▲それが爲め殖銀では十七日に至り、重役會を開いて守屋君の辭任を認めた▲御本人の苦衷もさることながら、東拓の茶目氣も念入り至極――▲ハゼ釣りの歸途奇禍に遭つた仁川稅關長田中三雄氏の逝去を悼む。禍福は糾へる繩の如く、何時、どこに災難が待ちもうけてゐるか判らぬ浮世に在りては、各人とも一期一會、一投足に放膽の生涯を拂ふの外はない▲故人は當年故常木氏の才氣煥發にして辯說、しかもよく飲みよく遊ぶるに反し田中氏は訥辯寡默、杯も口にせざる人、紅雀と白鷺車に同乗するなどの趣味は漫語氏のかつて耳にせざるところ▲恐らく今回がはじめにしてしかも終りとなつたことゝ思はれる。筆者は謹嚴なる田中君の面影を思ひ浮べ重ねて茲に哀悼の念を禁じ得ない▲美人座の働くまで大阪張りなるに對し新興サロン・アリランは純江戸ッ子式を標榜してこれに對抗してゆくのださうな、何れ喧嘩と引きぞわずらふこの兩者に、お客はおのが好き〳〵に從つて當分は殺到するとでがなあらうが、さて京城の珍しがり屋さん達――、何時までつゞくかが問題だ

胃腸病新藥　專賣特許
カーボニン
CARBONIN
腸傳染病の豫防と食中毒に
腸内毒物病原菌を吸收排除し止瀉整腸を迅速ならしむる原因療法劑
見本文獻贈呈
東京神田 大阪道修　株式會社 和光堂
C-2

京城黄金町三丁目永樂町通り
内科 小兒科　本田病院
院長 醫學博士 本田建義
入院隨意
電話 本局 [illegible]　振替京城 [illegible]

腦溢血の豫防にアニマザ

四十歳以上に多き――
動脈硬化症と高血壓者の常用劑
アニマザは血管の早老硬化を阻止する臟器劑で、血管の緊張を除き、心臟を保護して血壓を安全度に保つ作用あることは過去十年に亘る實驗試鍊が確證するところである。
しかもアニマザは高血壓といふ血管硬化の一徴候のみを恢復する藥劑でなく、血管及び心臟を保護しその活力を再生するに必要なるホルモンを補給する血管强壯劑である。
隨つて早發性老衰と稱すべき四十――五十歳頃の年齡に發現する退行性早老現象に對する豫防劑として最も貴重である。
腦溢血(中風)の素質を有する者は勿論、頭腦過勞者、高血壓者、飲酒家、多血質、肥滿者などの保健的常用劑として、又は老年期の健康生活を確保する「若返り劑」として最も賞用せられる所以である。
この連用により頭重・眩暈・耳鳴・健忘など青春時代に於ては現はれなかつた不快なる不快症狀を消失せしめ、次いで興奮も亦自ら安全度に保たれて來る。
二〇錠……一圓四十錢　一〇〇錠……六圓八十錢　各地有名藥店にあり
獨逸オスナブルク臟器藥品製造會社
日本總代理店 株式會社 田邊元三郎商店 東京市日本橋區本町
小冊子「血壓の話」御申越次第送呈す
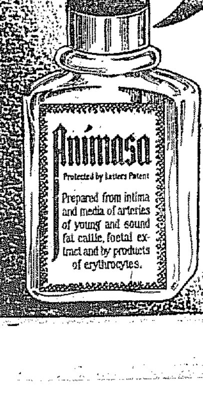

A.376

社說

警察部長會議　池田局長の演示

池田警務局長就任以後の最初の警察部長會議は十八日より開會され三日間に亘つて一般警察、思想問題等について協議が凝らされる筈であるが、宇垣總督の訓示にもあるが如く治安の維持は實に朝鮮統治の根幹をなすもので、文化の向上も、教育の普及も、産業の開發もその他施設の施設も、唯完全に維持されたる治安の下においてのみ十分の成果を收めることが出來るのである。宇垣總督が會議の冒頭、一場の訓示を與へ警察制度の重要性を力說し、警察官に對して正論と廉潔と公平と不斷の努力とを要求したのは此理由によるのであるが、われ等は警察部長會議における總督の訓示を讀んで、總督が就任以來、幾回か試みたる指摘、說明、訓示等を一貫したる指導精神が、茲にも亦脈絡として顯現して居ると認め得るやうに思ふ。朝鮮の警察制度が勁健し、治安風敎上に缺陷を生ずるが如きことあらば直に民衆の安寧康福の上に影響をおよぼすは免れ難き事である。如何なる政策も砂上の樓閣と異る處はない。殊に思想的過渡期に際して、動もすれば變轉不穩の思想が民衆の心を蝕ひ荒さんとする今日においては治安維持に任ずる警察官の責務は一層重且大なりと言はねばならぬ。正義公平の觀念を以て、明敏なる判斷の眼と斷乎たる斜弾の手とを働かすは、現に今日此正にその時であるかも知れぬ。われ等、平素より警察官の勞苦に對して少からざる敬意を寄せて居るものであるが時新政治によつて『ロリ彈き朝鮮』を實現せんがためには特に警察官諸君の一層の盡瘁努力を希望せざるを得ない。

◇

田に、われ等が共鳴を禁じ得ざるは、池田局長が、會議において試みたる演示において、武道の精神を鼓吹し、武士道精神の涵養を高調したる一點にある。有體に言へばわれ等は、日本の國家を救ふものは、又は日本の社會を救ふものは、若しくは國民のすべてを救ふものは、武士道精神の鼓吹にありと極言して憚らないもので、荷も、總ての人が武士道主義の上に確立として立脚する限り、國民元氣の萎靡、思想の動搖などが起り得る筈のものではない。國難が大なれば大なるだけ、國民の氣力は一層增進せねばならぬ筈である。經濟的受難何かあらん、國際的受難何かあらん、われ等はこゝに大和魂の貴さを思ふ。如何に陰惡なる外來思想といへども少しも恐るゝに足らない。唯恐るゝ處は、日本國民が特有の武士道精神を失却すると云ふこれのみである。日く國民が武士道主義から離れるは、魚が水を離れると同じ事だ。何となれば武士道主義の中には偉大なる大理想が包有されて居るからである。

◇

池田局長は『嚴正なる信念信仰あるものにして初て眞に正義を體し治安維持の任に堪へ得る』と言つて居る。誠にその通りである。掛け捌の方角から武士道主義を鼓いたものと解すべきであるが、信念信仰なき生活は奈朗の生活である。或は腐敗墮落の生活なりと稱する事も過言ではないであらう。信仰、信念の四字には、往々にして多くの理窟がつけられ、却つてそれがため弱はされる場合もあるが必ずしもこれを釋迦に求めキリストに求め、孔子に求むる必要はない。われ等は寧ろ端的に武士道に求むることが最も捷徑であると思ふ。武士道の權化大楠公は『兩問兆秘衡、一劍死浴』の一句で書入したと傳へられるが此一句の中には武道の奥義もあり、武士道の眞諦もあり、禪理もありキリストもあるではないか。武士道に徹する時は法悅の境に入る時であるのだ。

◇

武士道に眼醒むる時は卽ちその人が眞實の意味における日本人たり得る時である。而して武士道精神養成のためには武道を獎勵することが最も適切の方法であるとわれ等は思ふ。警察鍛錬のためには、武道の訓練が最も有効であるらしく思はれる。われ等は、此意味からも池田局長の武道獎勵論に全幅の贊意を表する。警察官の如き日夕職務を取り、場合によつては身を挺して働かざるべからざる立場にあるものは、武士道主義によつて心身を鍛錬することが特に必要であらう。警察官諸君が一層、武道の鍛錬と武士道精神の養成とに精進せんことを希望して止まない。

警察部長會議に於ける　警務局長演示　（夕刊參照）

各道警察部長會議における池田警務局長の訓示中の要項に亘る演示左の如し

第一　一意奉公の誠を竭すの信念を把持すること

一般官吏においても君國に奉公するの信念を抱持すべきことは勿論であるが特に警察官においては國家正義の擁護者であり且つ我朝鮮においては二千萬同胞の安寧を維持し康福を增進すべき任務を負ふ者であるから一層奉公の信念の厚きを要する次第と考へるのであります

私は鞏固なる信念信仰あるものにして初めて眞に正義を體し治安保全の任に堪へ得るものと確信するものであります

第二　規律の振肅を圖り士氣の作興を期すること

凡そ一般官吏は服務規律に從はねばならぬことは勿論であるが就中警察官は更に格段の規律を要求されて居るのであります警察官の規律が紊れたる時は卽ち警察機能休止の時であります是に反し規律が嚴肅に維持せらるれば士氣自ら振ふに至るのであります私は大正十二年朝鮮の警察部長會議に列席したことがありますが當時朝鮮の警察官は非常に元氣溌溂たるものがありまして士氣は頗る上にも旺盛して居る樣に見受けられたので非常に愉快に又賴もしく思つたのであります

爾來警察官の努力によりまして鮮内の治安は維持せられ從つて泰平が續いて來たのであるが此の泰平久しきに亘る時は是に狎れ勝ち氣自ら生ずるのは又一般の傾向であります

この意味において現在は最も警戒を要する時機ではないかと考へるのであります

着任以來私の眼に映じ心に感じたことは何となく凛々しい生氣が警察官全體の上に漲らいでゐるかの樣に思はれます

これが幸に私の僻目であればこれに越したことは無いのでありますが若し少しでも左樣の事實がありと致しますれば我が朝鮮警察の爲に誠に遺憾に存ずると同時に各位と共に奮勵努力して警察官の規律を嚴に振肅し士氣を盛に作興し以て治安の大任を全ふ致したいのであります而して朝鮮の警察は内地の警察とは大に趣を異にし所謂特異性を持つて居るのであるから御互に深き考慮を拂はなければならぬと信ずるのであります

規律を振肅し士氣を作興するがためには口舌の論を排して身自ら實踐躬行しなければなりませぬ口先だけでなく誠意と努力とにより部下をもつて鞏固なる信念をもつて統率把握して行かねばなりませぬ

第三　警察官の教養訓練に努むること

警察機能の發揮さるると否とは一に懸りてこの教養訓練の如何にありと思ふのであります然るに私の從來の經驗によれば警察官の教養訓練は兎角形式に流るるの弊あるを見てゐるのであります凡そ警察官の教養訓練は實際の役に立つことを眼目としなければならぬのでありますが故に部に定められたる教養規定に據るのみならず不斷の時機と場所とを問はず以て事上錬磨の工夫を凝らし斯くして實際事に當り役立つ人物を作ることに努めて貰ひたいのであります

第四　警察の執行務は嚴正公明に民衆の處遇は懇切叮嚀なるべきこと

警察官の一言一動は直に民衆の利害休戚に影響する處多大なるものあるを以てその執行務に當りては各部克く理非を審にし嚴正にして公明でなければならぬのでありますが然し民衆に對しては情理を盡して飽く迄も懇切にして叮嚀でなければなりませぬ私は着任以來屢々未だ警察官の民衆處遇にして飽き足らないことのあるのを聽くのであります

私は我が朝鮮においては總督の訓示にもありました通り内鮮融和の實を如實に擧ぐるが爲には第一線に立つ我々警察官が先づ民衆に對して親切であり丁寧でなければならぬと信ずるのであります各位は右の主旨により執行務は何處迄も嚴正公明に民衆處遇は飽く迄も懇切丁寧にせられんことを切望するのであります

第五　事務取扱は簡捷にすべきこと

官廳事務取扱は動もすれば繁雜に陷り爲めに流れるの弊害あるを見聞する遺憾とする次第でありますが特に平素第一線に立つて民衆と接觸する警察官に於ては將來簡にすべきものは之を簡にし迅速にすべきものは之を迅速に取扱ひ以て民衆の利便を圖り事務の能率を擧ぐることに格段の注意をして貰ひたいのであります

第六　武道を獎勵すべきこと

武道が警察精神を練り警察官の士氣を鼓舞し體育に資することあるは各位既に御承知の通りであります

私は我が朝鮮警察界の武道が意外に盛なるを見て頗る心より喜んである次第でありますが然しながら翻つて思ふに眞に武道精神が横溢してこれによりて警察官の正義觀念が高調せられ人格が陶冶せられ警察諸執行務の上に果して其の効果を反映しつつありやに付き聊か懸念するものであります

私は苟も武道に精進する者ならば先づ警察官の人格が武士道的陶冶によりて向上し膽力努力の上に充分の効果を見たければならぬものと信ずるのであります故に武道家たる先達の士は須く人格の人であり勇氣ある人であり最後に技術の上に於て優秀の人でなければならぬと思ふのであります

警察官は優良なる選手を養成するのみが能ではありませぬ總ての警察官が武道によりて鍛々に武士道的精神を練り高潔なる人格を作らねばなりませぬ各位は此の主旨により武道を獎勵し以て部下警察官を指導せられんことを望むのであります

難局に直面せる現内閣……局面の展開如何（2）
緊縮豫算の編成は可能　政府は依然我黨　民政黨の觀測

民政黨では政府をして明年度の豫算編成を容易ならしめると共に現下の經濟難局を打開し財政上の基礎を確立するため行政、財政、税制の三大特別委員會を設け政務調査會と併行して鋭意調査研究中であるが、現在の所では明年度豫算の編成は相當困難であることは事實ではあるが、しかし結局當然たる難關に逢着することもなく編成し得るものと前途を樂觀してゐる。

◇　◇

卽ち、政府は明年度の豫算編成に際しては相變らず既定方針を踏襲して失業公債の如きも一年度限りにし、事情やむを得ざるもの以外は一切公債を募集せず、而内閣および與黨部内には過去二ヶ年余に亘る整理緊縮の結果財界は行く所まで行き、最早底をついてゐるから多少の公債を募集しても財界面に一般市場を壓迫するが如きことはないから、明年度豫算編成に當つては失業公債以外に若干の公債を募集して積極的施設をなすべしとの說もある。

けれども財界の現狀が事實左樣であるとしても眞に現下の經濟的難局を打開するためには今一年間の非募債、整理緊縮方針を持續して豫算の編成をなし、然る後ち明年度八年度の豫算面には所謂産業公債を募集して積極的に國家發展に適切なる産業政策を實行することが現内閣の政治的使命であり、且つ現内閣の豫算を編成するのは至難ではないと決定してゐる。

しかして明年度豫算を非募債で編成するとすれば本年度豫算總額の十四億八千八百萬圓に比し一億圓切り詰めた豫算を編成せねばならない。すなはち本年度の一般會計豫算總額は十四億八千八百萬圓であつたがその後國庫歲入の實際額にするに約七八千萬圓の歲入減たると明瞭となつたので、過般の閣議において各省を通じ七千五百萬圓の節約繰延べをなさしめることに決し目下大藏省と各省との間で種々折衝中であり、更に昭和七年度には租税收入において約五千萬圓の歲入減をはじめとして官業、印紙、電話益金その他と合して約一億圓の歲入減を見越さねばならないわけである。

◇　◇

それ故政府は明年度豫算の編成には一切公債を募集しない關係上總局十三億圓程度に切り詰めた新豫算を編成することにしなければならない苦心がある譯である。然らば如何にして切詰めるかといふに現行制度では恩給利子等で約五億圓、その他法律勅令等で決められた當然支出すべきもの約四億圓、總計九億圓だけは法令の改正を行はざる限り依然支出すべきものであるから、假りに本年度の節約豫算を十四億圓とすれば殘り五億圓の中から約一億圓卽ち天引二割の整理緊縮豫算を編成せねばならないのである。

◇　◇

しかしてその一億圓を如何にして節約するかといへばいはゆる行政整理により財源を捻出する以外に途はなく、また政府も井上藏相が中心となり行財政調査會で鋭意調査研究中であるが、行財整理の結果整理の財源が捻出し得ない時はいはゆる事業の繰延べによるがあつても十三億圓臺に切詰めねばならない。併し行財整理、事業の繰延べ等を行つてもなほ豫算の計抜が合はぬ時は公債募集による外に方法なきも、これは政府の面目上一旦公債市價を下落せしめるものであり財界に相當惡影響をおよぼすので絕對不可能である。然らばなにこれを求むるとすればいはゆる減債基金の一部繰延べにあるが公債を募集すると同樣に公債市價を下落せしむることには變りはない。併し此の原内閣時代には例の八八艦隊建造のため大正八年から同十三年に至るまで減債基金への繰入れ全部を中止した前例もあり、殊に當時は歐洲戰後の好況期で莫大な利益金のあつた際にありながらこれを中止した時と比すれば、現在の國狀はいはゆる非常時であるから一時的の繰入れ停止は差したる問題はないが現内閣としては四圍の情勢からこれ又不可能であるを以て豫算編成は可成り困難であることは事實だが、困難であればあるだけ閣僚協力一致して井上藏相の苦衷を察し一層努力するであらうから結局は行財政整理と事業の繰延べと陸海軍殊に國策々制改革その他の方法等により明年度の豫算の編成を終るべく、併も今秋の府縣會議選擧には政府黨の勝算は確實であり、今次議會において依然政府は絕對多數を擁して施政の所全を期し得べく突發的事故の發生せぬ限り現内閣の壽命ははなほ一、二年續くことは間違ひない。

東拓の市街地經營　鴻業公司の外　傍系會社新設

東拓では市街地經營に當り最初大連の鴻業公司に引受けさせ京城に支店を設置する豫定であつたが、最近この計畫を變更し鴻業公司は流入物件の經營を主とし社有地の經營には新會社を創設することに決定を見た、發起人は實原鎭典以下傍系理事參事で資本金五十萬圓（全額拂込）である、新會社は最初京城の市街地經營に當り漸次全鮮的に擴張する筈である

夏秋蠶掃立　前年對比二割三分の激減

【東京電話】大日本蠶糸會調査にかゝる八月一日現在の夏秋蠶掃立豫想は七百七十七萬二千五百九十三枚にして前年實收に比し二百三十一萬五千三百十枚卽ち二割三分の激減である

京畿道の水稻優良品種更新　七年度の計畫

京畿道の昭和七年度に於ける水稻優良品種、種子更新計畫によれば

一、種子更新所要總面積十六萬二千百町步

右の內五千六百八十町步は優良種子圃等に於て自己の經營に依り一定の種子更新を行ふべきを以て之を控除し面採種にある種子更新面積を十五萬六千四百二十町步とす

二、更新年限　三ヶ年

三、毎年更新面積並に之に要する第二次採種畓面積　毎年更新面積五萬二千百四十町步第二次採種畓面積六百九十五町七反

四、更新品種　現在の奬勵品種たる、早神力、多摩錦、穀良都、日の出、石白の五品種とす

本年大豆作　低溫續きで不良

【總督府調査】各道種苗場における本年の大豆作況は播種期各道とも低溫打續きたるため生育遲滯せられ殊に早植せる西北鮮地方にその影響大きく中部より南鮮地方にわたりやゝ輕微なるも目下の狀況では全鮮を通じやゝ不良である

日銀公債買入

【東京電話】日銀は公債の市價維持と新公債の發行促進のため減債基金を以て八日以來約七百萬圓の公債を買入れたが尙樣樣次第では逐次買入を續行する模樣である

取引停止

貸金、貸家　東四軒町三五　早川左喜男▲雜貨、南米倉町二〇五合資會社森下商店

◇株式◇

大株短期引跡

大新　六十九圓六（廿錢安）
國新　八十一圓八（十錢安）
日產　十八圓八（十錢安）
東新　百二十二圓丁（卅錢安）

公債市況

東京國債市場正午氣配▲甲號五分利九五、〇〇▲第三回五分利九、四〇▲一同四分利七八、七〇▲二同四分利七八、七〇▲佛貨四分利一四〇、七〇▲廿二年もの九六、八〇▲廿八年もの九九、八五

◇期米◇

各地期米後場止

下關二一、三一▲桑名十一番不申十二番不申▲名古屋二一、七六▲金澤二〇、九九▲熊本二〇、二〇　大阪最終氣配二錢（不變）

地方選擧（1）
勝たねばならぬ　朝野兩黨　興味ある統制と指導　安達、久原の取組

九月から十月にかけて施行される府縣會議員改選の全國的政戰は一面において現内閣に對する信任不信任の戰前に立つ國民的批判であり、延いては、來るべき次期總選擧の前哨戰とみることも出來るので朝野の二大政黨として相對立する民政、政友の兩黨は正に運命的な戰爭にかけて大童である。

◇　◇

古來歐洲は天下の法則だが、政黨内閣制の確立したる立憲治下の總選擧こそは天下御免のバクチである。殊に勝てば官軍、敗ければ賊軍だ。たとへ縣會選擧は地方議會の爭ひとはいへ、民政黨にとつては負けてはならない戰ひであり政友會にとつては、勝たねばならぬ戰ひである以上、攻防の兩權にわたつて明らかに朝野兩黨がこの一戰に全力を傾注してゐるのに無理はない。

そこで興味ある問題は兩派の陣容如何といふことだが、その前に府縣會選擧自體を鳥瞰して見る。今秋改選される地方議會は東京、北海道、神奈川、埼玉、千葉、島根、佐賀、沖繩の府縣を除いた全部、卽ち二府三十七縣にわたつて行はれる。議員數は前回の集合千八百三十六人であつたのが、人口增加の結果として今回は六十五名増の千九百一人となつた。そのうち前記一道一府六縣の三百七十七人を除いた千五百二十四人が正味改選される議員數である。

從つて選擧の勝敗は、各府縣ごとに決するは勿論だが、總體的結論的にはこの千五百二十四人に對する獲得數如何が基本とされる譯である。

◇　◇

本部として選擧に對する最も重要な役割は何であるか、いふ迄もなくそれは統制と指導の二點だといふことが出來やう。

民政黨は全選擧區を七區に分ち各區に顧問一名、總務一名、常任幹事一名が責任指導者として指導統制の任に當る事になつてゐるが更に之を統轄して最高參謀を施らすものには安達内相が嚴存して居る。しかして統務の顧問木枕吉氏と幹事長山道襄一氏は内相の帷幄に參じて采配するといふ水も漏らさぬ陣容振りである。これに對して政友會は全選擧區を八區に分ち總務十一名と幹事長が連帶責任で當ることになつてをり、地方顧問ごとの連絡統制は便宜上總務が所屬府縣を統轄して刻々の作戰にも遺憾なきを期せんとしてゐる。兩派が揃ひも揃つて選擧委員の名稱を用ひない點は偶然にも一致してゐる點であるが、右の選擧陣容から見ると與黨の總師は安達内相であるといふに對し、野黨の總指揮官は久原幹事長といふことが出來る。

◇　◇

内相安達謙藏氏が選擧に非凡の手腕を有してゐることは天下すでに定評がある。憲政會苦節十年の時代に磨き上げた腕の冴へは昭和五年春の選擧において百七十の野黨をして一擧に二百七十二名の議席過半數を獲得せしめた。地方黨部に明るいこと、選擧對策の巧妙なることにおいてこの人の右に出づるものはない。全く時と黨派を超越して斷然頭角を拔くものは安達氏であつて、世間にいはゆる『選擧の神樣』の仇名の如きもこの人にしてはじめて許さるべき稱であるのだ。

これに反して野黨幹事長の久原房之助氏は、政界人としてはホンノ一年生、複雜を極める地方黨情などはいふも愚か、政戰開始前における戰略掛け引き、微妙にして深遠な選擧秘策、どう見たつて安達内相の敵ではない。從つて選擧の結論がこの二人の組み打ちによつて決するとして、卽ち對選擧策の巧拙によつて決するとしたら戰はすでに戰はぬうちに決定してゐるけれども久原氏は自己の缺點を知つてゐるだけに必死的であり、大局から見て衆知を活用せんと努力してゐるだけに、戰は五角に展開される可能性がある譯だ。

輸出絹織物の檢査統一　十八日から神戸で　檢査所長會議を開く

【東京電話】商工省は絹織物の輸出檢査の統一連絡に關して豫てから準備工作を練りつゝあるが、今回これが達成に關する輸出絹織物の檢査所長會議を神戸において開催する事となり立石貿易局長、勝部貿易課長等出席し左記諮問を協議する事となつたが、該會議は八月十八日より向ふ四日間神戸輸出絹織物檢查所において開く筈であると、

一、染色したる輸出絹織物及び未精練の儘輸出せらるる輸出絹織物の檢査實施方に關し打合せの件
一、羽二重其他絹織物の檢査に關する件
一、輸出羽二重の整理せらるゝ匁付に合致せしむべき經緯密度の制定に關する件
一、輸出羽二重の匁付の整理に伴ふその上目下目の區分制定に關する件
一、含有水分測定の試驗研究並に實施促進打合せに關する件
一、輸出絹織物中輸出羽二重以外のものにして匁付の整理を可とするものに付きその匁付の種類その上目下目の區分方法及びその匁に合致せしむべき經緯糸密度の制定に關する件
一、現行檢査等級の細分に關する件

夏の痔は惡くなり易い　痔核が痔瘻に　移行する機會は何か！　家庭で出來る手當法

現代に痔疾が多い理由

現代の醫學は數年前に比べると長足の進步を遂げてゐる。しかし年々痔病者の數は逐年的に增加の傾向を示してゐる。この怖るべき矛盾は言ふまでもなく現代人の生活狀態の不健康性を禁證するものであるが、殊に近來激增したものは肛門諸病卽ち痔疾が第一に擧げられてゐる。これには種々の原因を數へることが出來るが、第一は生活繁忙や暴飮暴食による便祕、淋病梅毒等の蔓延、不規則な食事、長時間に渉る立業、椅子による執務自動車等である。しかしてかうした狀態は現代に生きる以上必然的に避け難い理由を持つてゐるので文化が進步すればする程痔疾が益人類を苦しめるであらうことが容易に想像されるのである。

冬は冬で　夏は夏で

しかも痔疾といふ病は一年中よいといふ時季が殆どないといつていいので、冬は冬で寒さと冷えとが病勢をこぢらせ、夏は夏で暑さと濕氣とが肛門部を爛糜させ、有害菌の繁殖を助けて、痔瘻などに惡變させる場合が、かなり多いのである。實に痔疾患者にとつて厄介至極な病である。

勿論痔疾と言つても痔核（いぼ痔）裂痔、周圍炎、脫肛、ポリープ、痔瘻等に分類することが出來るが何れも非常な苦痛や堪へ難い搔痒が作ふばかりでなく、生命を脅す

最初は痔核　最後は痔瘻

恐しい出血が伴ふので、夏季は貧血を招いて餘病の浸入を容易にする危險もも考へればならぬ。痔疾の最初は殆ど痔核であるに關らず、痔疾の最後は殆ど痔瘻であると言はれてゐる。

痔瘻は肛門の內部に疣が一つ乃至五つ位發生するもので、初期のものならば保存療法でも容易に輕快するものであるが、痔瘻となると一寸始末がわるい、何しろ肛門周圍に無數の孔があいて、膿や血を漏し、漸次に蔓延して肛門一帶が腐爛し、手段の施し樣がなくなるものである。痔瘻の苦痛は實に深刻陰慘筆舌に盡し難い、特に便通時に肛門內部の鬪痛はまるで燒こてをもつてえぐられるやうな氣がする。結核性のものは殊更用心をしないと取返しのつかぬ結果を招くことが稀でない。

痔疾から痔瘻へ移行

ところで夏の痔核や周圍炎がこの怖しい痔瘻に移行する場合が甚だ多いのである。何故かといふと肛門部が絕えず汗ばみ、裂傷面に有害菌が入つて肛門周圍を化膿せしむる機會が少くないからである。多くの專門醫が夏の痔疾に就て盛んに警告して止まぬ理由は一つに茲にあると言つていいだらう。

第一痔疾といふ病氣が早期に治療すれば、手當も簡單だし、血を見る大手術の必要もないものだから尙更である。

要するに　手當と攝生

痔疾の療法は現今觀血的方法と非觀血的療法との二種が行はれてゐる。觀血的方法といふのは外科手術による療法で、執刀者が技術が第一の問題で患者も苦痛と經濟的負擔を覺悟せねばならぬ。非觀血的方法としては藥物療法が最も安全であるが、藥のキキメが死活の分岐點になる。そうして殘念なことには特別な卓効藥といふものが少く、要するに手當と食餌に注意せねばならぬ、冷えを防ぎ、便通を正しくし、酒ビールその他刺戟物を愼み、しかる後比較上最も優秀な藥を用ふる他ないであらう。現在民間藥として最も著名であり實効もすぐれてゐるものは「小松ちの藥」などであらう。攝生を守りこの藥を連用して良効を收めた實例は非常に多い。

實効本位の　痔疾自宅治療藥　小松　ぢの藥　痔の治療藥
（主効）內外痔核、痔出血、肛門糜爛、脫肛、肛門搔痒等　內服外用の三種あり。
發賣元　玉置合名會社　東京日本橋瀬戸物町

紹介　痔疾患者の福音（新刊）

これは痔疾患者なら誰がよんでもキット何かの參考になる非常に有益な冊子である。たとへば病氣の說明にしても、藥の使ひ方にしても、養生法にしても、痒い處に手の屆くやうに親切にしかも分りよく書かれてゐる。尙卷末には多くの患者の體驗記が集められ、生きた治療の指針と言ふべきものである。本紙名記入ハガキで發行所東京市日本橋區瀬戸物町玉置合名會社宛申込めば無代で送呈される筈です。

治療体驗

一時は自殺を　大阪　竹正次

私は昨年より痔疾に罹り、肛門の周圍がひどく腫れ上り、起臥にさえ苦痛を覺え如何にも堪へ難く感じますので、幸ひ有馬溫泉が故郷なものですから、歸鄉して入湯しましたが一向に捗々しくなく、病勢次第に重くなり、肛門より膿が出る外も增し、色々な藥も用ひましたが一向に效目なく、一時は自殺を決心したことも一再ではありませんでした。折柄新聞にて小松ちの藥を知り、藥店にて二回分を買求め、試用しました處、日々其の效驗現はれ目ならずして全治しました。今日までに買求めし他藥の代價は幾十倍に上ることか、思へばこの藥を早く用ひなかつたことが重ね重ね殘念です。

全快祝ひ　東京　風見松葉

痔疾で、發病當時から三回ばかり專門醫の治療を受けましたが、プロの悲しさには日々の收入以上のものを、いかに病の爲とは言へ安閑するには忍びないので、他の良法はないものかと隨分思案しました。偶々名聲ある小松ちの藥に心附き、醫者通ひを止めて、治療に專念しました處日に日に快方に向ひお陰ですつかりよくなり、聊かも苦痛を感じなくなり、私はもとより家內一同大喜びで全快祝ひをする有樣です。精神的にも物質的にも大に助つた譯で喜んで居ります。

天にも登る心地　埼玉　原田文子

全く藥あれば助ける佛もあるとたとへの通りです。四月頃より何だか步行して痛み感じなくなり、大便の際の苦痛すら恐ろしいで來ました。其時の私の喜びはどんなでしたらう。とても筆や言葉で表はす事が出來ません。それより一週間目痔痛は全く去りましたが、油斷大敵のこと故尙つゞけて小松ちの藥を用ひました處痛みも出血もすつかり治りました。醫師に見せるとどこも皆全快してゐるとのこと私は天にも登る心地が致しました。

（後記）以上は三方が用ひられていづれも好結果を收められた感謝狀の要約であります小松ちの藥は全國藥店に販賣されてゐる著名藥ですが、この藥の特色は他の痔疾藥よりも鎭痛、收斂、消炎作用が强く、殺菌新生作用を持つといはれる特殊な主藥を用ひたものです

清酒の精華　鮮產第一　最高品　カンポタン　釜山・馬山　原田吟釀

資本金57,500,000圓　積立金65,450,000圓　京城府南大門通二丁目　第一銀行京城支店

東萊溫泉場　新館落成　溫泉御旅館　清楚閑靜　蓬萊館　電話五番　▲內湯完備家族湯五個新設

平壤名產　樂浪磚其他石細工　內地土產　肥料品　タイル類　各種　製造販賣　平壤大和町一　松壽堂　電話長三二九番

天然スレート屋根瓦　葺上げ相場　屋根一坪　八圓より拾圓五拾錢　京城は運賃加算　但し二百坪以上は特に御相談に應ず　特約販賣店　京城府大門通り二　松田清商店

わた　卸小賣　岩見製綿所　京城本町四丁目　電話本局一六〇一番　支店　京城本町一丁目　電話本局六二二番

おみやげの御用は　海市商會へ　京城府本町二丁目　電話本局二五〇番

御旅行のシーズンになりました　鞄と文化夜具入　旅行具の御用は高木鞄店へ願ひます　京城府本町一丁目三六　高木鞄店　京城府本町一丁目一八　同分店

內科小兒科　今村病院　院長醫學博士　今村豊八　往診は可成午後一時迄に御申込みを願ひます　入院隨意　普通病室　隔離病室　京城若草町大通り　電話本局二八三一番（病院用）二一六五番（自宅用）

慶尚南道

東萊溫泉の道移管決裂
交渉顛末內容發表

東萊溫泉の中央部約二萬坪の鐵道局所管の土地と建物を慶南道地方費へ移管することは屢々傳へられこの間種々の流言蜚語が亂れ飛び當面の當局をはじめ地元民も幾多の疑惑に惱まされたので慶南道では十七日これ等の疑惑を一掃するため鐵道局との間に交渉を重ね顛末の一切を左の如く公表した（釜山）

東萊溫泉場所在鐵道局所管土地建物を地方費へ移管方交渉經過

東萊溫泉場に於ける各湯泉井は其泉源を同一にし且その所在相近接せる關係上一の湯泉井に掘鑿又は改修工事の施行は直ちに他の湯泉井に影響を及ぼし其の適例として昭和四年三月鐵道局所管湯泉井改修（深度二十一尺を百尺に延長）の結果忽ち鐵道局大池氏所有湯泉井は影響を受け泉量激減したるが爲甲押ポンプを使用し漸く需要を充して旅館の經營を維持し得る狀態となりたり、これが爲同氏は其對策として昭和五年十月氏所有の湯泉井を改修（深度二十尺を百尺に延長）せんとしたるに其の結果は以前と反對に鐵道局所管湯泉井は忽ち影響を受け大部分の湯泉井の湯量激減し鐵道局所管土地內に於ける旅館への配湯が殆んど不可能の狀態となりたる爲東萊溫泉場上に於ては種々面倒なる問題を惹起せん本年四月に至り道の調停に依り漸く一時的解決を告ぐるに至りたるも單に目前の紛爭を解決せむとする一時的姑息的の方法に過ぎずして根本的の解決は之を他日に讓ることとなせり

惟ふに溫泉場の整頓は一面衞生なる溫泉の利用を必要とすると共に他面湯泉を有效に分配使用せしむるを以て必要とす、然るに東萊溫泉場においては湯泉を必要以上に使用しつゝあるものあると共に他方に於て湯泉不足の爲頗る苦境に在るもの尠からざるものある狀態に在るが如し斯の如きは東萊溫泉場における湯泉井所有者多數に於ける湯泉配給方法の統制を欠けるに因るものにして單に目前の紛爭のみならず過去に於て屢次繰返されたる同種の紛擾も亦之に基因せるやの感あり茲に於いて東萊溫泉場をして眞に理想的溫泉場たらしめんが爲には湯泉井を一手に統括し溫泉の湧出を有效適正ならしむると共に溫泉配給方法を統制整理するを以て最も急務となすこと明瞭なるものあり而して鐵道局は東萊溫泉場に於ける大湯泉井の所有者にして且同溫泉場の目拔場所の大地主たる關係上これが統一を爲し得べき地位にあるものゝ如く思料せらるゝも統一せむとする湯泉は單に鐵道用地に存在するもののみに限らず鐵道用地外各所に散在するものを包含せざるべからざる關係上鐵道局にて之を統一するは甚だ困難なるものといふを得べく諸種の關係は寧ろ慶南道地方費において之が統一するを以て至當と認めらるゝのみならず曾て鐵道局の有力者においても道移管に贊成の意見を洩したることもありたるに依り道當局としては此際道地方費事業として相當完備せる新湯泉井を掘鑿し湯泉湧出量の增加を計り之を以て各旅館への配湯を行ひ以て湯泉の配給に遺憾なからしむべき計畫を樹て一應口頭を以て鐵道局に對し東萊溫泉場における所有地全部を道に無償にて移管することの可能性ありや否やの內交渉をなしたり

道地方費としては一般經濟を顧慮して以て東萊溫泉場における湯泉井の統一並に湯泉配給方法の統制を行ふは少しく考慮を要するものあるを以て鐵道局所管に屬する土地建物全部の無償讓渡を受け鐵道局が現に使用料として擧げつゝある額面の利益を財源として一時起債を行ひ以て湯泉の統一並に配給計畫の實行を期するの必要なるを信じたるに依る

右に對し鐵道局に於ては會計法其他に付種々考究の結果東萊溫泉場所在所有地の大部分を道地方費に移管することは考慮を要する旨の回答ありたると同時に鐵道局においては湯泉井周圍土地建物必要なる小面積の土地のみを保留し讓渡も可能なる旨の意嚮を洩らしたれども斯の如くんば道地方費においては計畫實行の財源を失ひ一般地方費の財源によるの外他に支出の途なく移管並道地方費移管の計畫をなしたる當初の趣旨に反する結果となるが故に道當局としては湯泉井周圍に必要なる小面積を移管せむとする鐵道局の意嚮には應じ難き狀態となりたり

斯の如くにして東萊溫泉場地の道地方費移管は當分見込なき狀態となりたるが東萊溫泉場の湯泉井を現狀を以て推移せんか今後必ずや溫泉場給源上の支障並に湯泉量の低下等に因り再び本春の如き紛爭を繰返すべきは火を見るよりも明らかなる處なるがこれが對策として如何なる方策が採らるべきか道地方費移管の交渉目的を達することは能はざるべく現在においては東萊溫泉場において湯泉井を所有し營業をなしつゝある向の愼重に謀るの外他に道なきものといふべし

抑々道當局が前述の如く鐵道局に對し東萊溫泉鐵道用地の道地方費移管の內交渉をなしたるは昨秋より本春へ渉りての若き紛擾に鑑み道獨自の立場より單獨に決せしものにしてこの間何人とも相談又は交渉を爲したる事實なし然るに世間の一部に於て本交渉の內容を詳にせずして妄りに疑惑の視線を浴せ恰も之を流布したるものあるは本問題の解決を甚だ遼遠ならしめたる所なり

商業獎勵懸賞 應募者少し

釜山商業會が一般から募集中であつた釜山に適應した家內工業若くは副業獎勵の懸賞は本月三十一日締切り九月三十日發表の豫定であるが現在までの應募者は僅々十通未滿であつて募集事項に應募するは勿論豫期された程內容も明確に適切な方策を有する應募者があるかも疑問とされるに至り折角の企ても一等三百圓一名二等百圓二名三等五十圓三名の懸賞つきで募集しても心細い結果に終り相である（釜山）

密陽水利 自說を固持
渡邊組長に陳情

排水路の位置變更を中心に紛糾を續けてゐる密陽水利組合と第二密陽水組とは依然雙方の自說を固持して讓らず睨合ひのまゝ未だに工事に着手されないので第二密陽水組では十六日組合員大會を開いて委員を上道せしめ十七日道當局に陳情する處があつた排水路位置變更の如何は第二密陽水組にとつては重大なる影響があり密陽水組の主張する位置變更を自他共に固持するので同問題の解決は容易に片づきそうもなく殊に第二密陽では來る九月中に工事入札に付する豫定であるから反對側の密陽水組から猛烈なる抗議が出る模樣である

德壽丸から投身

關釜連絡船德壽丸が十七日朝釜山へ向け航海中午後〇時過ぎ後部一等甲板より投身せる一名の內地人男があるのを乘客が發見し一時停船して搜索したが行方不明にて同夕釜山に入港と共に水上署へ屆出た乘客名簿には下の關府外彦島字西山松崎□津二（?）とあり遺留品は現金一圓餘りと風呂敷包の衣類數點釜山下の關間の乘船切符のみにて厭世の自殺らしい（釜山）

慶尚北道

別個の運動は却つて不利
師團移駐につき期成幹事會を開く

師團問題に對する大邱府民會長村尾伊勢氏は十七日朝來邱、師團問題について小田期成會長大田理事と協議したが、師團はすでに移駐と決定してをり、たゞ經費の問題がのこつてゐるのみであるからこの際各地が別個の運動を起すことは却つて不利であり殊に北部、西部にも運動がある際大田、大邱と別個の運動を起すことは却つて西、北部に移駐されるやうな結果になるからこの際一致して朝鮮師團移駐を要望するのが得策であるといふに意見一致し近く第二回の期成會幹事會を大邱に開くことになつた（大邱）

大部分贊成
大邱分會の飛檄に

大邱在郷軍人分會聯合會が南鮮十道在郷軍人分會に對し師團移駐問題について送つた飛檄に對して十七日までに三十九分會の回答があつたが贊成は三十九分會で大田分會は政府的運動には參加せぬといふ回答に接し交通整路は內容があまり露骨としてゐるので加入出來ないとし慶南河東、慶北清道の兩分會は單に不贊成であるとしその他は何れも大贊成であるとの回答があつた

ビール黨大喜び
濫賣から相場崩れ

例の事變なからビールの泡をふいての濫賣、今年はユニオンの王冠一個三錢買上げが濫賣のトップを切つた、殊に大邱地方と來ては久しい間續いた雨と氣節外れの冷氣に賣行きは著しく阻害され平年の四割減といふ惨めさ、そこで特約店から府內の小賣店、料理屋飲食店への賣り急ぎから自然濫賣は劇しくなる總督府會から相場崩れとなりキリン、サクラポロは揃十四圓五十錢サクラが一圓下りの十二圓五十錢、ユニオンは一圓下りの十二圓五十錢これは表面の相場で交渉如何によつてはこれ以下で取引してゐる、カスケードの如きは揃なしで十圓でドシ〱手放してゐる、この所ビール黨なる者萬々歳である（大邱）

禾包選手全大郎入り
松山高商の名外野手

近年トントン拍子に出た全大郎野球團は今春に入つて徐、岩見、岡月、山田の各選手を迎へ陣容を一新したがなほ本春來の成績思はしからず名選手招聘の聲がファンから起つて居たが今回松山高等商業の監督であつた禾包一士君を聘した、同君は坂出商業から松山高商に入り中堅手として名外野の名を恣まゝにし今春松山高商を卒業すると同時に黑木大邱府營支局長に聘せられ同支局に入ることゝなつたものである（大邱）

鯖の大群
甘浦の沖合へ押寄す

久しく長雨に惱まされた慶北東海岸の鯖漁は一向漁獲なく鯖漁をすてゝ鰯漁に方向轉換を目論んでゐる矢先數日前から俄然甘浦沖合に夏鯖の大群押しよせ漁民は一日三萬乃至四萬の水揚をなし切角とつたものも船に積めず海に捨てるといふ狀況で何れも下關へ發送してゐる（大邱）

旅團長初度巡視

新任第三十九旅團長宮澤少將は初度巡視として十八日午前六時三十五分來邱午前十時から大邱聯隊將校集會場で伺候式あり引つゞき憲兵、軍器破查廳內巡視をなし午後一時五十五分發大田に向つた（大邱）

判事缺員補充陳情

大邱地方法院慶州支廳は約一ケ年間に亘つて判事缺員のまゝとなつてゐるがこれがため地方民の不便一方でなく同地有志姜田、荻原、吳英國、吳夏栄の四氏來邱大邱覆審法院に至り種々陳情したが更に京城に向ひ法務局長政務總監に陳情するそうである（大邱）

バス滿員

大邱府營バスは、こゝ一週間はプール行、東村行、藥水行きでどれもこれも滿員つゞきで客車など臭なまらず府當局はホク〱である。また府營プールも雨あがりの容赦のない暑さに府民のプール行きが多くなり最近百五十圓から多きは百七十圓の入場料が上つてゐる（大邱）

乞食の轢死

十七日午前六時頃大邱驛構內で二人の乞食が酒に醉つ排ひ線路を枕に寢てゐる處へ貨車入替への人夫が押して來た貨物車に轢かれ一人は首を切斷され死亡した右は府外達城面內唐山洞金京太と長男乙生と判明死んだのは乙生で親子して乞食し當日は前夜から同所に寢てゐたものである（大邱）

平安北道

三井の製材工場
新義州に設置する

三井物產では新義州麻田洞、平安木材會社附近に西材工場を設置し平安木材工事の鴨綠江岸から筏を陸揚げし電柱その他を製材し鐵道により運搬すべく數日前來準備に着手したが鐵道は第一鐵橋北方一町位の地點から府外吉城面麻田洞方面に向け分岐せしむる線路を敷設することであるが右鐵路完成の上はその堤防內に安東撫順公司他一工場（西材）を移すことゝなる模樣である（新義州）

龍川小作人爭議 第一回公判

平北龍川小作人組合書記長白谷組にかゝる強盜殺傷および同組合員白致俊ほか五名の強盜殺傷事件の公判は十七日新義州地方法院で開廷されたが右は同組合の背年老人兩派の爭ひに關する事件とて背年派の小作人二百五十名が傍聽にくる爲傍聽席は大賑ひであつたこの日は白谷組を除き他五被告の審理をなしたが各被告とも強盜の事實を否認し老人派の橫暴を鳴らしてゐた次回は九月七日開廷のはず（新義州）

洪水から免がる

出水期毎く降雨に平北管內各所の水害が續く中平北鴨綠江兩岸における洪水防禦に新義州安東兩市では十六日の大潮を控へて洪水を憂慮され防水準備に努めてゐたがその氣づかはれた大潮時も降雨少く十七日は全く天氣上つて漸次減水しつゝあり漸く安堵の胸をなで下した（新義州）

氣の短い男
癪に觸つて自殺

平北朔州郡九曲面延新洞農金甲均は去る十五日午後四時ごろ知人と酒を飲んで喧嘩した結果癪に觸つたといつて鴨綠江に飛び込み自殺した（新義州）

浮標流失

鴨綠江增水のため海事局で鴨綠江下流に設置した浮標のうち六個流失したとが判り搜索中であつたが一個だけ發見されたのみで他は不明（新義州）

咸鏡南道

比較展成績良好

咸南道主催の內外品比較展覽會は豫定の通り盛況裡に十六日終了したがその成績は初日（十四日）入場者六、九七〇人二日目一三、九〇〇人三日五、八六八人三日間延人員二萬六千七百三十八人、即賣店二十三店の即賣高は一千三百六十圓余で咸興產業組合三百六十圓が第一位咸興大陸屋三百五十圓余がその次である。人員に於て開館時間四十時半に平均すれば一時間六百六十人余、賣上高において一時間三十三圓五十八錢、一店五十九圓十三錢強になる。今回は十二日附許可された咸興人造氷株式會社の製品氷柱が頗る異彩を放つた。なほ今回の展覽會により國產品が外國產より優秀なることを知らしめ國產品愛用思想の鼓吹に多大の効果を收めた（咸興）

更生の村に記念亭
三水の移住地に建設

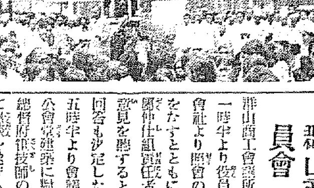

昭和三年秋、咸南未曾有の大水災に家は流れ耕地は潰れ衣食住のすべてを一夜にして失つた六百余戶の罹災民達が豐山、三水郡內の移住地に更生の村を建設して早くも三年の月日は流れた。眞に昭代の恩澤は邊土に普ねく五穀豐穰の新しき村は今果村感恩報謝の謳歌な惠みにいそしみつゝある。寫眞は三水郡內における『更生の村』人が無邊の天恩を永遠に記憶すべく建設した記念亭の落成式である（咸興）

稀代な曲物
警視廳搜査課が逮捕

十五日咸興警察署刑事部長が府內新興新市場において犯罪搜査中擧動不審の青年に檢問せんとするや矢庭に逃走したので追蹤して同市場の入口において逮捕し本署に同行取調べの結果これこそ稀代の曲者と判明すると共に連累者一名も逮捕した、同人等は元山、永興、咸興、興南等各地に頻々縱橫しながら竊盜、強盜、建造物毀損等の犯罪を數回に亘り敢行した大膽な賊で德源郡赤田面松興里一四住所不定雜貨行商鄭村七如ほか東和、金昌市外村朋吉に川府桃山町一六住所不定無職崔福童事金英默の二名と判明首は熟練な手品師である（咸興）

道幹部等密議

十七日午前中咸南知事室において關水知事を中心として井原內務、劉產業、松岡保安、金永興郡守、宮川府尹、矢鍋永興警察署長等が會合して何か密議する處があつた、その內容は未だ發表が出來ぬが過般來紛糾しつゝある某事問題につき討議したものと見られる（咸興）

佛教夏期大學

咸興佛教會は來る三十日三十一日の二日間毎日午後七時から十一時まで咸興高女講堂で夏季大學を開く。講師並演題は

思想問題生活 前大谷大學教授 赤沼智善氏
生活としての教育 同 藤舍蓮氏

で聽講料八十錢である（咸興）

老人の轢死

十五日午後十時二十五分頃咸興府南端興里區內線路において六十余歲の老人が轢死した同人は府內荷東里高敬風で線路附近に眞瓜を栽培した處附近の惡童が夜間窃取するのでこれを監視の目的で同里李某と二人で同夜線路を越さんとする際咸興着五二五旅終列車に轢殺されたものである（咸興）

運轉手試驗

この程咸南警察部で擧行された自動車運轉手試驗の結果は甲種八名中五名新規九十五名中十四名の合格者を出したが新規合格者中には咸興郡興南面新村高山といふ十八回目にやつと合格したといふねばりの強い男も居る（咸興）

全羅北道

群山商議役員會

群山商工會議所にては十七日午後一時半より役員會を開き京南鐵道會社より照會の鐵道總延長の件協議をなすとともに各組合社および關係責任者の參集を求めその意見を聽すると共に京南鐵道への回答を決定した。なほ引續き午後五時半より會頭負擔會を開催し公會堂建築に對し設計書に基づき總督府技術の希望條件等に順應して施設を進行ることとするところがあつた（群山）

群山體協役員會

群山體育協會にては十八日午後八時より府廳樓上に役員會を開催し左の件につき協議した（群山）

一、昭和六年度豫算決定の件
一、昭和六年度事業計畫決定の件
一、會則改正の件

群山野球リーグ戰
廿一日から

群山體育協會野球部にては來る廿一日より三日間にわたり群山チームのリーグ戰を開催する事になつたがグラウンドの狹隘不完全なことやその他の事情にて外來チームの招聘も出來ず永いこと硬球を使用の野球戰を見ざるファンの希望に幾分でも報いられるものとして期待されてゐる出場チームは選友クラブ、群中クラブ（卒業生）群山中學校（現選手）實業軍（全群山）の四チームである

群山から

◇湖南における經濟的要都として自他共に許して居る群山が裡里、全州、木浦、光州に比してグラウンドの理想的なものを有せない事は心淋しい
◇野球場として使用し得るや否やによつてその存在價値を論ぜられてゐる現今の傾向よりしても權に考慮すべき必要があると思ふ
◇群山の公設グラウンドが野球に使用されないといふのでなく、唯だ狹隘であつて設備においても今少し完全な=他の地に比して遜色のない位な=群山の體面上からしてもといふ譯で
◇幸ひ體育協會の會長である佐藤府尹も逸早くからグラウンド設置については意見も有し理想案もある樣に聞きおよんでゐるからお願ひするとして置くことだ
◇或る日會議所の掲會館もグラウンド問題に對しては氏獨特の意見を洩らされてゐたことがある誰に傾聽すべきものであつたと記憶する
◇實際外來チームも喚べない今日の貧弱な運動場だから府尹。會頭のお考慮を煩すことにして一日も早く實現に努めて欲しいものだ

全羅南道

榮山浦野球リーグ戰
青年團優勝

榮山浦體育協會主催第二回全榮山浦秋季軟式野球リーグ戰は去る一日から連日警校球場において擧行されてゐたがいよ〱十六日の青訓對學生の試合を最後に豫想以上の大盛況の裡に目出度く終了した青訓一學生の試合戰績は左の通り

學生	三吉石牧西王友青時	245136798
青訓	沖國友前大吉衛渡津 / 島崎崎保村村谷島	546217389
青訓	000000000	0
學生	5110011	6

くて全試合を終了直に本リーグ戰の優勝チーム青年團はスタンドに向つて整列し石田體協委員長から崎前主事に榮へある優勝旗並に副賞の授與式が行はれた。時に六時四十分（榮山浦）

農家の副業 麥稈サナダ
來年度から奬勵

全羅南道の副業たる麥稈サナダにつきては心ある人士において夙くに唱導された事であるが機熟して全羅南道においては來年度より大々的に麥稈サナダの奬勵を行ひ農村不況打開の一助とすることゝなつたこれは單に原料麥を栽培するに止めずなほ進んで家內工業としてサナダの製造をもなすべく計畫が立てられてゐる販路につきては相當愼重に研究を進めつゝありこれが成功すれば蔗縄細やラミー桑剝皮と共に全南農村多角經營に向つて大なる進展を期することゝなるであらう（光州）

忠清北道

豪雨の被害 鎭川が最も甚し
田畑や道路橋梁の流失 家屋の被害夥し

さる十一、二兩日の豪雨は道內で最もひどかつたは鎭川郡にして鎭川邑內において十一日は百三十二ミリ、十二日は二百三十六ミリの雨量を示し十四日までの被害調査によれば浸水家屋住家流失二五全潰六半潰一三床上浸水六六その他建物流失二、全潰二、半潰一〇、床上浸水三六、救助を要する戶數二八戶、田の被害面積、畑作物被害者は流失五十六町六反、埋沒二百五十町步七反、浸水二百四十八町二反、その被害價格二萬八千七百六十圓道路被害六百九十六間橋梁破損一四ケ所、堤防破損一、九三六間、決潰二、四六三間、山崩壞八二ケ所である（清州）

鎭川郡廳舍 崩壞せんとす

さる十一、十二日の兩日の雨量は鎭川邑內は百三十二ミリ、十二日は二百三十六ミリで未曾有の雨量で同地方は多大の損害を蒙つたが特に鎭川郡廳舍は今から三百余年前の建築にかゝる朝鮮式木造家屋にして危險この上なく屢々本府に對して新築要請中であるも經費の關係上實現を見ないが今度の雨によりて一層危險の度を加へ雨もり數ケ所におよび支柱數本をもつて漸く倒壞をふせぎ職員は命がけで事務をとつてゐる有樣である（清州）

南鮮中部庭球大會
趙成組優勝

忠北永同體育協會主催京城日報支局後援の協會長旗優勝カップ爭奪第二回庭球大會は十六日午前十時から體育協會コートで開催した參加選手は鐵朱、鎭山、金泉、黃間、深川、報恩、沃川、清州の各地より盛會を極めた二回戰以後の戰績は左の通りで永同趙成組の優勝する所となり協會長カップ並に京城日報社メダルその他副賞は趙成組に授與され午後五時閉會した

二回戰
斤山、崔 二―四 金澄、尹
金、洪 〇―四 孫甲、金光
趙、成 四―二 金福、張日
崔、小松 三―四 金斯、申鳳
金甲、宋 一―四 赤松、金濟
李敬、岩瀨 〇―四 金昕、裕川
田、申邑 四―一 早坂、默島
孫武、朴東 不戰二勝

三回戰
金澄、尹 一―四 申邑
金斯、申鳳 四―二 孫武、朴東
金昕、裕川 一―四 趙、成
赤松、金濟 四―一 孫甲、金光

準決勝戰
金斯、申鳳 〇―四 趙、成
申邑 四―二 赤松、金濟

決勝戰
趙、成 四―二 申邑

架橋工事入札

三等道路清州鎭川內清州郡北一橋倉面八結津橋工事入札は十六日午前十一時道廳會計課において施行八萬一千七百圓にて京城石田定治郎氏に落札した、なほ次札は八萬一千八百圓、大田末吉定十氏であつた（清州）

自轉車ドロ

忠北忠州邑本町居住前科三犯金駿鎬は去る十四日忠々自轉車所有の知人槐山郡上栢面水安堡里の劉元淳方を訪問しその歸りに乘逃げした事發覺して捕はる（忠州）

清州から

◇不景氣風は一列一般に吹きまくつて市內は何處も此處もため息吐息の有樣、特にあたりのひどいのはいふ迄もなく花柳界方面で一流どころで三味の音をきかめ晩が續くとは情ない
◇それにつれて藝人達のみじめさは沙汰の限り一流藝者のこの頃は金利も稼げないとは氣の毒な有樣
◇料理家方面がこの有樣でカフェー飲食店が一時は花を咲かせてゐたがこの方面までもさつぱりとはいよ〱情ない
◇この程、元山のさる樓主が妓共をかゝへに來たが噂を聞いて集つた轉勤志願の大妓小妓七八名、し

咸鏡北道

液化工場の機械
城津で陸揚げする

朝窒阿吾地液化工場の機械類其他の材料は城津港から陸揚げする事に決定し同社にては運送店富田組では城津に出張所を設置した（城津）

驅逐艦來る

鎭海要港部所屬第二十八驅逐隊『蓬』『蓼』の二艘は沿岸警備巡航の爲め十九日午前十一時半興南入港翌二十日午後六時出港の筈で乘組員は十九二十の兩日に亘り咸興府で歡迎の豫定につき咸興府では十九日午後五時から大和倶樂部で同艦司令加藤中佐以下幹部將校の歡迎會を開く筈である（咸興）

森師團長檢閱

第十九師團長森連中將は藤田參謀長外二名を從へ十五日雄基着十六日一番列車にて慶源に向ひ目下同地に露營中の工兵第十九大隊の爆破、架橋演習を檢閱しそれより會寧騎兵隊の第三期、山城山の野砲重砲射擊の檢閱に向つた（雄基）

鶴見聯隊長巡視

十六日午後一時八分著茂山列車で羅南步七三聯隊長鶴見大佐は、細野大尉を從へ茂山守備隊將卒の巡視に來茂した、驛頭には軍部と主なる官民代表、茂守隊面には茂守將卒に營外者將士婦人の出迎へがあつた一行は今關少佐の先導で直ちに同隊に入り巡閱後青田屋旅館に引揚げ同夜は茂山將校團との懇談會であり、十七、八兩日の第二期檢閱觀察の上退茂（茂山）

清津の點呼

清津における今年度の簡閱點呼は來る二十三日（日曜）の午前七時から清津公立小學校々庭に施行される、今年は見學者として青訓所員、各學校男生生徒の參加を希望して居る、なほ清津青年訓練所では近藤教官統率の下に十四日夜清津市中において市街戰演習を擧行し好成績を示した（清津）

在郷軍人役員會

十五日夜雄基在郷軍人分會は月加田會長宅で役員會を開き二十八日雄基で執行さるゝ簡閱點呼の務告を二十三日行ふことゝ、月例會を二十二日行ふことゝその他分會行事について協議した（雄基）

羅南漫談

◇夕方子供を連れて理髮に行く、歸りに初音町から生駒町本町へかけてぶら〱散步
◇一流の商店が、電燈に赤い紙や布で覆をして、店の中を薄ぐらくしてゐる、まるで幽靈でも出さうなホノ暗さで、何の景氣の引き立たざる事おびたゞしい
◇そこで、異樣に感じた親子話し
父『羅南と言ふところは可笑しな所だね、他所では商店なんか明るい上にも明るくして、一人でもお客さんを引つ張りつけるやうに努めるのに、此所では反々暗くして居る、いつたいどうした譯へだらう…』
子『矢つ張り田舍だからでせう…』
◇商店街の赤い色をしたうす暗い電燈、それは羅南が田舍であるが故にといふ事に決めて、親子共實は羅南に對し相濟まぬ事ながら聊か輕蔑的の感じを抱いたものだ
◇ところがあとで聽いて見ると、これは非常時防衞のため止むを得ない仕儀でござるとの事、昨今清津や羅南にはおびたゞしい毒蛾が襲來してはよく〱困らせられてゐる、翅から散る鱗粉が非常な劇毒を有するらしく、これにやられるとヒドイ目に遭ふ
◇その毒蛾が不思議に赤い色を嫌ふ由で、さてこそ電球に赤いカバーをしてこれを防禦するので斷じて田舍なるが故ではない、知らぬクセに評論な批評をするものではないと、しみ〲感じて恐縮する
◇ついでに一時にもせよ羅南を風靡した罪滅しに、毒蛾にやられた時の手當法を一つ…アンモニヤ水を塗るのも一方法であるが、それよりも馬鈴薯を大根卸しで擦つて、その汁をつけるのが一番の妙藥との事

忠清南道

優勝旗の奪還に猛練習
南鮮庭球大會を前に 大田軍必勝を期す

本社大田支局主催優勝旗爭奪第十七回南鮮庭球大會はさすがに半島最古の歴史を誇るだけに發表以來各地の猛將續々と申込みあり盛況を豫想されるが前年の優勝旗保持者全州岩木組は石に嚙じりついても連勝すると素晴しい意氣込みであり地元大田軍は又必勝を期して優勝旗を奪還せんと猛烈な練習をしてゐる締切は二十八日迄であるコートは須々木氏邸櫻コートと決定した（大田）

公州野球リーグ戰

公州野球リーグ戰は十六日午後二時から八饗會先攻で警察部と對戰警察部振はず五回で十九A對五のコールドゲームとなり八饗會の大勝四時から法院對白友倶の試合は兩軍共に必勝を期し法院先攻にて勝負何れとも決しかね絶好の大試合を思はせたが法院よく打ち十四對十一で快捷した（公州）

八饗	43462	19A
警察	20012	5
法	2137001	14
白友	1900310	11

東軍大捷す
公州老童軍の野球戰

公州野球の猛烈なる刺激を受けた公州民間の老童軍は毎日の炎天に若人にも劣らず熱心に練習中であつたが十六日午前十時から市中を二分して東、西から選手を拔擢し高警球場で第一戰を交へたが、お盆の休みとて兩軍の應援隊はどし〱球場に詰めかけ老童

八波教授講演

大田日新會では十七日午後八時から小學校講堂において忠南教育會主催夏季教育講習會に講師として來田中の第五高等學校教授八波則吉氏を聘し講演會を開催した（大田）

簡保の活動寫眞

簡易保險活動寫眞を江景郵便局主催で十六日午後七時から江景劇場で開催したが見物人及び婦女子の觀覽者多數で盛況裡に午後十一時散會した（江景）

黃海道

粟多收穫競作田
生育良好

朝鮮農會主催、粟多收穫競作に對する各道より出品田は八月二十日までに各二點宛を道において審査の上朝鮮農會に報告し、九月上旬朝鮮農會審査班の審査を受くる事になつてゐるが黃海道においては道內の出品擔當田に對し第一班を編成し、十日より十五日までに第一次審査を行ひたる結果、優秀なるもの數點を選出し得たので更に十八日より二十日までに第二次審査を行ひ二點を選出し朝鮮農會に報告することゝなつたが出品田は前年に比し生育頗る良好にして稈丈は五尺六寸平均に達し穗長の如き平均七寸八分を示し長きものは一尺四寸に達し收量も優に五石に達し得るものありと豫想されてゐる（海州）

延安軍來征
一勝一敗

全延安軟式野球軍は昨年の雪辱にとベラトメンバーを以て十六日朝來戰午後一時から海州第一普校グラウンドで先づ實業軍と戰ひ、攻守共非常に振ひ實業の猛戰も空しく九對四で延安軍快勝午後四時から金融軍と戰つたが炎天疲勞の爲か一向に振はず十二對〇で金融軍に勝を讓る時に午後六時半兩軍のメンバーおよびスコア左の如し

實業	橋永木藤田田邊山 / 石松佐佐村栗園田橋	0010030	4
延安（先）	佐安白金宮田石尹裴 / 都司山	0020070	9

審判（球）村井（壘）藥、相川

金融（先）	田尾 栗 佳鐵玉孫 / 曾松高金韓金安張川	520005 0A	12
延安	司 水見部 山原田 / 庄白昔吉金石上八	0000000	0

審判（球）相川（壘）藥、村井

九州相撲兼二浦へ

沙里院における男鹿山一行の九州角力は豫定の十六、十七の兩日、いと華々しく行はれ兩日とも大入滿員の盛況であつた右一行は兼二浦から招聘され十八日皆大元氣で出發した（沙里院）

沙里院から

◇當地小學校の講堂增築工事は目下着々進捗しつゝあるがこゝに一つ不思議な事には設計書に明示されてゐる煉瓦の個數と實際に必要とする個數とに約三萬個からの喰ひ違ひがあるそうだ
◇しかもその喰ひ違いは不足の方らしくそれでこれを一個三錢と假定しても千圓に近い金額になるのでさしもの請負者も辛抱が出來ないと見へ目下當局に向つて請負金額增加の歎願書を提出してゐるとの話である
◇此歎願に對し當局が如何なる措置に出るかは未だ判らないが然しこの設計書なるものは學組當局から道當局にお願ひして作製したものでその費用として金二百圓也を請負者に負擔させて居るのである
◇これを要するに請負者は設計によつて入札したものである以上は設計の不備から生じたところの喰ひ違いであるとすれば請負者が、歎願しなくても當然當局においてその請負金額を考慮してやるのが本當ではあるまいか
◇にも拘らず設計書作製の費用迄負擔した上その設計の不備から生じた喰ひ違ひ金まで歎願しなければ酬へないものとすれば請負者の請求又余外弱い商賣ではある

全羅南道

榮山浦野球リーグ戰

榮山浦野球リーグ第九日は金融對鐵道の試合を行つた鐵道、最初より優勢で六回の表まで二對一で進んだが其裏に二點を與へて結局三A—二で鐵道軍惜しくも敗れた（榮山浦）

金融	小推申田與小推和 / 泉 中 松 際	0100002A	3
鐵道	兒玉井間川林父 / 德細細後北小細宗美	0200000	2

地方集會

◇川上鐵道局長送別宴 今般公州へ榮轉の川上江原道鐵道局長の爲め沙里院坂上邑長西鮮道鐵道局沙里院組朝鮮總督府主催として十六日午後七時から西町稲邑屋に送別宴を開催した出席者官民約六十名發起人を代表森林氏開會の辭次で川上黨長の謝辭あり盛況裡に午後十時過ぎ散會した

地方人事

▲洪承均氏（忠清北道知事）農村青年訓練所狀況視察のため忠州に乘り去る十六日赴任
▲河村耕平氏（同地方課長）同上
▲大和田熙氏（本社忠州支局長）社務を帶びて十六日上道十七日歸任
▲川上公州驛長 十八日自動車で江原道赴任
▲尾崎江原道驛長 十八日午後家族同伴赴任
▲渡邊公允師（城津日蓮宗本妙寺住職）今回ハワイ布教師に任命され十六日赴任同師は立正大學卒
▲石黑清治氏（荒井組主任）十四日城津龍氣軍役會に出席十五日一番列車で京城へ
▲加藤彌治郞氏（新義州商議會頭）十七日朝特急で大邱へ
▲吉田雅一氏（平北道評議員）同
▲荒川六平氏（安東商議會頭）同
▲吉永成一氏（國境每日新聞主幹）十六日夜行で京城へ

家庭一品
クラブ煉歯磨
優良歯磨の
最廉價提供
輝くマークの懐しさ
緑のチューブの朗かさ
眞白な煉の香はしさ
使ひ心地の爽やかさ
チューブ入大20錢中10錢
粉歯磨大5錢
クラブ粉歯磨
中山太陽堂
クラブ煉歯磨

（寫眞は無頭峰から眺める白頭山）

白頭山紀行（八）

李益相

二十八日午前六時、微靄におどる胸を押さへて無頭峰を立つ。蛇帽の下のなだらか高原には灌木はまばらに生え、苔蘚は浮石と火山灰で固まつた地面いつぱいを掩ふてゐる。直ぐ前には不毛地帯が段々と展開して來る。密林地帯はもう通り過ぎていよ〳〵高山に登り得たのだ。三日も四日もふさぎ切つた氣分も晴れ〳〵となつて來る。まるで牢屋から娑婆へ出たやうなものだ。南北胞胎や鳳頭嶺の連山は眼下に低い。間白、小白、臙脂諸山は、脚の下の石ころ見たやうに見ゆる。無頭峰、茂峰、冠帽山、甑山等は、海中の岩礁のやうだ。

雲と綿の波が雲霞の筵でうねつて居る。樹海のその渺茫たる光景は大洋の航行においても、味はふことの出來ない格別な情趣である。洋上は、單調であるが、この樹海は複雜である。そして受ける刺激もつよい。誰もなく違いて居る。この樹海の裾は、上古時代の天民を胚育した搖籃ではなからうか。

◇

旭日は樹海の上高く昇る。白頭山の雄姿は益々鮮明に眺められる。羅紗のやうな雲が、峰の上に遠く飛んで居る。何んだか仙境に這入るやうな氣持だ。不毛地帯だと思つて登つて行つても渦巻があつて日當りのよい處には微生植物が、生を享樂してゐる。いた微々な生を誇つてゐるのだ。傷ましと云はうか、可愛いらしいと云はうか、鐵紫だと云ふのか形容し難い。淡紫、淡黄、淡紅の花の衣は白頭山の體飾である。科學者でない自分の眼には唯その美が映るのみである。平凡な砂や小石ではあるが、眼の力に依つては色々な艶彩を示る。峰へ向つて波紋のやうな階段が自然になつてゐる。そして日光の當る處には微生植物が生えてゐる苗床の役をしてゐるらしい。風や砂礫の戯れとしては餘りに技巧過ぎるのだ。谷間には氷塊が解残つてゐる。山を越ゆる風が、冷い。氷河を思ひ出す。

◇

分水嶺に來た時は日は高く昇つてゐる。分水か分氷か、はつきりしたいが更に角東と西とに兩谷があつて、そこには何か流れたやうな跡がある。西へ流れるのが鴨綠江で東へ流れるのが豆滿江だといつてゐる。そしてその丘には岩石の堆積した塚が列をなしてならぶその中程には定界碑が建てゝある。これが問題の定界碑なのだ。このちつぽけな石碑が朝鮮の退嬰と消極を物語つてゐる。一民族の崇拜的となつてゐる此の白頭靈峰を分水嶺の後に何故見棄てたか。當時の朝鮮頭目の無責任さは、實に笑ふべきだ。二千二百余米も登つて來て、いい加減な處に定界碑を立てたとは何事か。實に可笑しい。境界をはつきりすべく建てた定界碑が反つて境界を亂したとは何んといふ大きな矛盾であるか。問題を後に殘したその罪は彼等が負ふべきものだ。

並木路の感想

綠蔭隨筆（4）

淺原六朗

閉の日の朝、僕のところに黒枠の西洋封筒が届いてゐた。開いて見ると木島南太郎の名前で木島安德が急病で死んだと印刷してあるのである。文字は普通によくある死亡通知で別に變つた點のないものだつたが、僕には木島南太郎の名前がしばらく思ひ出せなかつたのである。

『木島、木島』

僕はしばらくこの名前を口のなかで繰返して、やがて妻にきいてみた。

『お前、木島といふ人を覺えてゐるか？』

『いゝえ』

妻も知らないのである。しかし、全く知らない人間から死亡通知などを受取る理由はない。誰か自分の知つてゐる人に違ひない。

しかし、どう考へても解らないのである。夜、枕について、うとうと眠りにかゝつたとき僕は閃光のやうに、ふつと、木島といふ名前を思ひ出したのだ。

『あゝあの木島君か』

そして自分の知つてゐる木島君が死ぬ理由は考へ出せないから、多分木島君の子供が亡くなつたのだらうと解釋した。

木島君とは、たつた前後に一回しか會つたことのない、しかも新しい友人だつたのである。友達のN君の紹介で木島君に會ふと、この夜は、三人で愉快に橫濱にドライヴをしてやがて本牧のホテルで瀟脱な木島君は、ヂャズのレコードの中で、女たちと明るい微笑で踊つたのである。僕も間もなくさそはれて踊つたのだ。

木島君は洒脱、青春のクライマックスにさへ、その瀟灑な容貌と共に、女たちにも持てゝゐた。

文學を語り、文學を語り、臭みのない洒脱な木島君に僕は多くの親しみを感じて、夜を共にした。

翌朝、横濱の街上を歩きながら木島君はいつてゐた。

『僕は永久の青春と永久に踊らうと思つてゐますよ。子供は一人ありますがね――』

木島君の考へに僕も異存はなかつた。

『僕も大いに、木島君と人生の行進をともにしよう』

そして伊勢崎町のカフエーで紅茶をすゝり東京に歸つて別れたのが、二週間ほど前のことだつたのである。

僕は木島君に見舞ひの手紙を出さうと考へながら、多忙のなかで二三日が過ぎ、銀座に出かけたとき、Nに會つたので、訊いてみた。

『木島君は子供さんを亡くしたね？』

Nは唇をとがらしていつた。

『子供ではないよ、木島君自身が亡くなつたのだよ』

僕は家に歸る公園の並木路で、たばこに火をつけながら、これからは夜更しはすまいと考へてゐた。木島君は急性腹膜で死んだのださうであるが……。

その日・その日　鵜澤四丁

石竹の花日々と夏好かな

プロレタリア文學を驂して（二）

國弘坦

嘗つてかの中世暗黒時代――法皇グレゴリイ七世をして『法皇は太陽である皇帝は月である』と放言せしめたる教會を央的勢力とする封建制度絶對的專制主義に在つて人間解放の氣運に光明を投げかけたのは圖らずも十字軍遠征の影響であつた。ルネッサンス期より搖籃された土壤の上リベラリズムを通過し資本主義謳歌の絶頂として咲き狂ふ中に、それ等社會組織機構の矛盾に胚胎したるプロレタリア階級の『戰鬪への意志』こそは新しき世界の役割を遂行する一段階ではあつた。

潮鬪こゝに――社會的各部門における近代プロレタリアの階級意識發現は豫知し得る明日への輝かしき曙光を目指して何んとその實際の明らかなる！ブルヂョア文學の根原的存在義を摘出要約せば『藝術は獨自的、自主的なものであり美的機能に隱むべきもの』である或ひはこれらを變形したのみの美麗なるブルヂョアの『眼』で見たるものであることを知つた。

されば大略共通なる經濟機構組織として現はれたのであつた。

かくて終極において藝術形態は藝術家の現實把握、客觀的實在の認識方法過度によつて方向づけられ社會批判であり解剖であり緩和である。

吾々が歴史的觀察よりブルヂョア文藝の空夢的幻想より社會解剖、批判に至る推移の起因根元を考證する時、資本主義經濟組織の鐵鎖に幻想的、享樂的な桃色の夢に陶醉してゐたブルヂョアジーが依存する社會機構の傾頽、階級對立矛盾を覺知したるプロレタリア階級の擡頭に愕然として狼狽し緩和的社會解剖批判によつてプロレタリアートの勢力を減除せんと努力したることを知るであらう。

資本主義社會におけるブルヂョア階級の現存社會秩序安定に對する苦慮が、藝術表現形態における階級性の否定となり、永遠性の宣揚趣味、機會等を有つブルヂョアジーの生産する文藝が必然的に該資本主義社會の存續を念願とする思念を意識的若くは伏在的に含ましていることだ。從つてこれをプロレタリア文藝に適用する場合最も正當なる――が故にブルヂョア文藝においても、然りであつた――證として受容出來得るのである。即ちプロレタリア・イデオロギーの具現或ひは鬪爭精神鼓吹階級意識を強化等々は目的意識傾向帶色の加度に比例して强調さるゝことは現今被支配階級に盗かるゝプロレタリアートの當然なる歸趨である筈だ。勿論斯る動機に起因したプロレタリア文學も徒に先行的覊絆に制約せらるゝ時すでに誤謬である。要はプロレタリア精神をもつてあらゆる事象を洞察批判し合法的發展へ努力することであらねばならない。プロレタリアの理性的活動を概括的に定義せば、ブルヂョア階級がブルヂョア社會制と共に成長せしめたる範圍限界の超脱（以下二十二字削除）である。然して如何なる論據においてブルヂョア藝術派文學を排擊するか？

プロレタリア文學の發源は一の正しき世界觀にある。あらゆる間斷なき變遷に在つて代置的進展の軌道に辨證法的に被承さるゝより高度への世界觀にあるのだ。が故にプロレタリア文學理論の上に立つて中核を喚喊せんとする者は先づ第一それ等の基礎的水準たるプロレタリア世界觀の克服より爲すべきである。プロレタリア世界觀とは抽象的固定觀念ではない『普有存在は一の活動形式』の前提の下に常に今日の戰ひに在つて明日への旗幟を掲ぐるものだ。試みに社會構成の一連鎖を執つて見よ。階級對立相剋に膨敢よれたる明暗二面の素顔を覗き見るならば……經濟的不平等、社會組織の缺陷より派生し開展延長したプロレタリア文學を驂する者こそ、時代を知る者であり、歴史の文變に擔荷せられたる社會的使命を認識するものだ。

俳壇（四月集）……三……

春の雨御かぬ鯛を見てゐたり　不明

月ほのと櫻しぐれにあせ匂ひ　同

山躑躅咲く谷あひにかかりけり　安州　川西笠人

八重櫻崎に近く咲きくづれ　同

種痘児の一人が泣けば皆泣いて　中江鎭　山田宗門

アリナレに火車の支那出形しけり　同

咲き初むる櫻に非時の雪かかり　平壤　竹村蹈泉

曙がれに醉す春泥の深かかり　同

蛇穴を出しところといふ道し　金三浦　上田乾雨

上り鮎雲崩る日に見ゐかくれ　同

春宵の湖にひびける温泉哉　春川　下垣紫閃

花舗花びらの錚ひそれにけり　同

實話の實話

文壇噂ばなし

暴露文學に次いで實話文學の流行は恐ろしいものだ。どの雜誌だつて實話を掲載してないものはない位だ。しかしそれも最初のやうにパツとしたものがなく、一つの話をあちこちで引張りつこしたり下手な創作を實話と稱して實傳したり、どうも大分行き詰つたやうだ。何か實話文學に變るやうないゝ材料はないかといふと口の悪いのが

『現在の實話は全部創作で決して實話ぢやないつてことを書いた實話はどうだい？』

白堊石楠會（京城　五城選）

薔風あやめの葉末過ぎ行くや　細水

川魚のゆく道見ゐて風薫る　東仙

泉水のほとりしめりぬ風薫る　西石

抱く吾児の眼笑や風薫る　無禪

新情詩の夕

から星俳諧社八月例會詠草

詩題『煙火、海』

寄り添ふ二人へ、いきなり空の闇を彩どる、揚煙火　高野　宵灯

沈む夕陽の、大海原に、見果てぬ世界を、翔ぶ心　津田露月冠

ともすれば、今の二人の心を照す波を遠くに、聞く夜更け　橋本　雲也

波に揉まれて、ゐる浜草に、よく似たさだめを、持つ女　岡村　照人

惚れ合ふ弱身が、世間に負けて、離れ〳〵に、見る煙火　岸　淺舟

美しく、散つた火花に、見とれた二人、昔に似く、遠煙火　梶原　不妙

昇る朝日に、氣もすが〳〵と、につこり見交はす、海の宿　磯谷　山月

わざと溺れて、貴郎の腕に、嬉しくとりつく、海水着　小川　庄平

物干しで、眺む二ア人が、千両の煙火、肴にビールの、醉心地　白井　艶吉

また揚る、煙火貴郎を、待たせておいて、心せかれて、ゐる鏡　杉浦　老亭

滴つと凪ぐ朝、大海原へ、無垢の鷗へりを、跡る妻　水橋美美夫

白砂青松、海邊の散歩、月に輪を吹く巻煙草　川上しげる

揚煙火、病むでゐる身の、暗てゐる窓を、開けてやつてる、母の愛　笹林彌彩子

妻しの心を、知つてか波に、忍び啼く音の、濱千鳥　本町十六夜

海山千年、苦勞の數も、仕遂げてどうやら、洗ふ足　小川　錦子

學藝界

◇演劇（七・八合併號）發禁になつた

◇大衆文藝　創刊した

◇高潮無絃氏　『報酬童話選集』を東京神田新生堂から近刊

◇安武二郎氏　短歌雜誌『みなかみ』を九月創刊

◇西文藝協會　坪内士行、成瀬無極、南江二郎氏ら十數氏發起で創設し機關雜誌を發行すると、事務所は京都市中京區烏丸通三條上る東側に置く

◇松濤京二氏　亡妻の遺骨を携へ郷里長野縣飯田町へ十八日夜出發

◇川口純水氏　休暇を利用し保養旁々馬山へ十七日出發

◇梨花洞石楠會　廿二日午後一時より東崇洞官舍小山冥々洞居に開く

◇白堊石楠會　廿四日午後七時より井橋町山脇天洋居に開く衞生關係者の出席歡迎

◇川柳展望會同人會　南山吟社では八月廿二日（土曜）午後七時（時間勵行）より三越三階社交室に開催、なほ廿一日の月並同人會は中止する

世界市場を脅かす　ロシア五ケ年計畫

朝鮮銀行　半野憲二氏著

世界唯一の存在である勞農獨裁の國、ソヴイエト・ロシアは、資本主義國家からすれば甚だしく好ましからざる存在であり、其の機能の確立と內容の充實とは斷じて歡迎すべからざるものであるとはいふ迄もない。從つて又、資本主義國家からは特別の關心を以て眺められてゐながら、その實際はわれ〳〵一般には、殆んど傳へられなかつたと稱することが出來る。といふのは從來の勞農の事情が余りに多く傳へられながら、その大部分が資本主義とは對蹠的な地位にあり、思想を抱くかに思はれる人々の手に成つたものであるがため、全的に信憑すべきものなりやにのへば、寧ろ過大に敷衍され、又一面においては資本主義的世界を以て國粹主義的偏見に立つて、むしろ故意に反動的思想の持主らから强いてソ聯邦を眨下した言説を傳へられるによつて却つて反感をいだきながら、その眞相の究ぬに困るかを知るに苦しんで來たものでもある。何れにしてもわれ〳〵は何も知らないと同じことである。この無智である状態を移して直ちにソ聯邦批判の基底に置くとの如何に重大な過誤であるかはいふまでもないことであり、特に種々なる彼我交渉の對策をこれに依據せしめるが如きは、國策の大計を誤する以外の何物でもないこともちろんである

◇

ソ聯邦が建國の初めにおいてクラーク征伐に先ず牙を向けたことは誰れでも知つてゐる。そしてその端に過ぎて大衆の成功を危ぶまれた時レーニンのいはゆる豫定の退却に轉じてネップが生れた。世界の資本主義國家はこれを見て陰に陽に勞農獨裁政策も資本主義に降伏したものとして拍手を打つて狂喜したがいづくんぞ知らん、再轉三轉して問題の五ケ年計畫の實踐に入つて共産主義的色彩を濃厚的に強化した。狂喜した資本主義國家はどこの計畫の進捗と實際とに色を失つたことはもちろんである。世界のあらゆる資本主義國家が脅威を感じつゝあるロシア五ケ年計畫とその實體とは、しからば如何なるものであるかといふに、それは從來、私が前言したやうに全的に信憑すべき報道の選擇に迷ふものであつたが、この度半野憲二氏の著述『世界市場を脅かすロシア五ケ年計畫』の出現によつて、私は全幅の信頼を置くことが出來たことを喜ぶものである。蓋し著者は、ソ聯邦の大策を說くに何等の割引も、掛値も必要としない立場にあり、又嘗て後の感想を以てするも、極めて冷靜な科學者であつて、的態度に加ふるに實際家の徹底した觀察態度に要望の念を禁じ得ざるものがあつたことを知ることが出來るのであつて、これを江湖に推奨して憚らぬものである。

◇

五ケ年計畫を扱つた著書は決して數少くはない。が併しそれらの多いのものよりも本書は非常によく要を摘み、ソ聯邦の社會主義強化策が、および聯邦でのものが非常によく著者によつて消化されてゐるといふ點が讀み行くのにつれて首肯される景色である。この意味から、數多くの同種の著書中の白眉であると稱するとが出來る。その內容とするところは、第一『五ケ年計畫』第二『極東五ケ年計畫』第三『ロシア經濟の見方』第四『モスコー景氣研究所』第五『國家經濟計畫委員景氣研究會』第六『國家經濟委員會統制數字』附錄『對蘇投資問題に關する私見』であつて、五ケ年計畫の財政的實質あることを指摘強調したのも彼の國社會機構の奈邊にあるかを闡るものであり、世界資本主義諸國の間に位して商品價值の本質的使命を糾明しながら最後に問題のクレデイット關係に觸れてゐるなどわれ〳〵がソ聯邦當局に對して知らんと欲するところは概ね解明に遂かれてゐる。著者によれば、五ケ年計畫は大體において成功するものであり、唯ソ聯邦內で叫ばれてゐる『四ケ年完成』に對して若干の疑問を持つてゐる。そのことの何れであるとも大體において成功するものとの見透しを持するのであり、私はこの見透しを持つ以上、わが一切の對露問題がこれによつて決せられねばならぬものであらう。私はこの意味から經濟國策など特に關係すべきもので、五ケ年計畫の眞髓を傳へた書は稀であらうことを再言して一般の一讀を、繰り返して薦めるものである（板垣貞夫記）

四六判二三六頁・定價五十錢・東京・京橋・第一相互館・千倉書房發行

資本金五百萬円
朝鮮火災
本店　朝鮮京城

仁丹のハミガキ
寢る前の五分間
是非歯を磨いて下さい
仁丹歯磨が……歯を清浄潔白にするは勿論、歯齦を收斂强固にし、口中の疾患を防禦し、口腔の防腐、消毒及制酸の効力絶大にして齲歯の豫防に卓効あるは……歯科醫學の權威者が、藥物的に臨床的に實證せられ、斯界の驚異的絶讃を博す

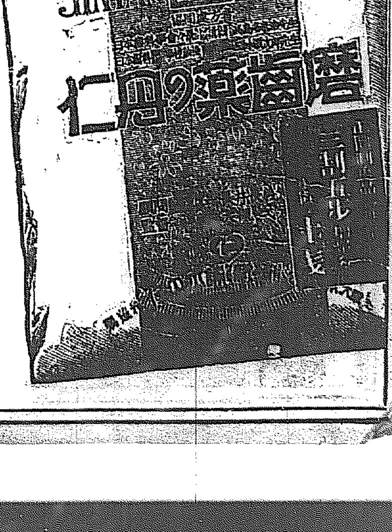

あせも　たゞれ　いんきん　浴精
家庭温泉
バスペップ
各地名藥店にあり
本舗　ペップ商會　振替東京四一二八二九番
定價　小瓶六十錢　中瓶一圓　大瓶三圓
取次所　朝鮮各藥品問屋

虚弱に滋養と强壯
無臭ニンニクエキス
代金　百目參圓　五十目貳圓　三十目壹圓
滋養卵油　饅油
井上又七

だが君はノーシン持つたか
オオ持つたでは行くべいか海水々々

母乳代用　內外第一品
明治メリーミルク
商工省・理化學研究所・鈴木農學博士推奬
三九〇瓦入レッテル三枚每に哺乳壜又は明治ミルクキャラメルの小五個呈上

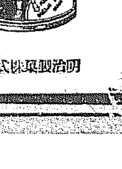

明治製菓株式會社

クラブ白粉
クラブ白粉の化粧美は近代明色の極致です
上品なクラブの白色白粉
美しいクラブの肌色白粉
清新なクラブの水色白粉
明るいクラブの桃色白粉

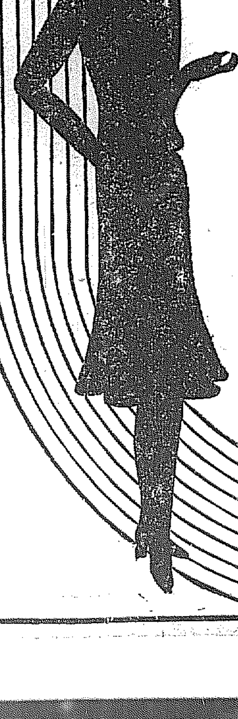

鐵道全力を傾注して 明大始めて黑星つく
蛇の腕章にそむかぬ追擊も つひに及ばずして敗退す

本社後援の明大新人軍がダブルヘッダー第二日目十八日の第一戰を承る對鐵道戰は午後正二時から鐵先攻で開始した、明大は意外に小迫口をプレートに立てたが猛烈な鐵棒もてヒッティングに出た鐵道の攻擊物凄く前半戰に六點を奪取、これに七回の一點と合計七點を入るれば明大もさるもの三點を返し、更に第七回一點を加へ七對四、三點の負擔は重しとせず、腕章鮮明の執念さをもつて第九回の反擊攻勢を開始して二點を回復、あと一點、同點も容易と見え大觀衆を熱狂せしめたが惜しや挫折して遂に七對六の惜敗をした、審判(球)野村(壘)竹內、中原三氏

鐵道7 明大6

鐵(先) 2 0 2 2 0 0 1 0 0 ＝7
明 0 3 0 0 0 0 1 0 2 ＝6

鐵道二點を先取

◇第一回(鐵道)永田第一球を二壘頭上を抜く安打を放つて出でたが平井の三ゴロに永田二壘に封殺、生乃の三ゴロは平井を二壘に封じ二死後櫻井第一球を狙ひ打ちにすれば球は延び中尾中堅手頭上に追つたが**センターオーバーの三壘打**となり生乃一壘より一躍生還し、小畑又も第一球を遊三間に安打し櫻井を迎へて**二點を先取**し大根の遊ゴロに止む▲(明大)中根四球に出で二盜成つたが投手牽制球に刺されて退き、中尾中飛、二死後山脇左前に安打したが追畑の右飛に終る(鐵二、明零)

忽ち一點勝越し

◇第二回(鐵道)藤生遊飛、潮口遊ゴロは矢野これをトンネルし安田四球に續き永田の遊ゴロに安田二壘を封ぜられ平井の三ゴロに永田二壘に封殺されて鐵道一、三壘に走者を殘して止む▲(明大)迫口第二球の右翻線上への安打は二壘打となり近藤の投手右足下を抜く安打で迫口二壘より力走して生還、矢野中飛、三好四球を選んでつゞき木原の遊撃左を抜く絶好の安打に近藤二壘より生還して**二點を奪還し同點**となり中根四球に出で▲一死後の潮口、中尾第一、二球ボール第三四球ストライク第五球ボール二——三の後中尾を揃するストライクを大打すれば中飛となりこの飛球は犠打となつて三好生還、**一點を勝ち越し**試合は依然クロスし波瀾を豫想されたが二走者を殘して山脇二——三後外角直球を見逃して退く(鐵二、明三)

◇第三回(鐵道)生乃中飛、櫻井遊三間に安打し、小畑一、二間を割つて續き大根右飛二死後藤生の放つた三ゴロを三壘手ハンブルし櫻井生還、潮口又も三壘に強ゴロを見舞ひ球は左翼前まで轉ずる間に小畑は相ついで生還**鐵道一點を勝越し勝負は一進一退ゲームは白熱化す**、安田遊飛に止む▲(明大)追畑中飛、迫口三——二後近藤のピンチ濱野死球を喰ひ二盜を企てたが捕手の好投に刺さる(鐵二、明零)

鐵道三點リード

◇第四回(鐵道)——明大は迫口投手退き中村投手となり、近藤三壘退き濱野三壘に入る——永田一、二間を抜く安打に出で捕手ハンブルに乘じ二盜成り平井の遊三間を抜く安打に永田三進し——明大は三好二壘手退き有谷入る——生乃の三壘右を抜く絶好の安打に永田生還、櫻井二飛、小畑の三飛に有谷二壘走者を刺さんと二壘に暴投し平井三壘より生還、大根四球につゞき藤生投前に止み鐵道は好機を失して三點をリードす▲(明大)矢野遊飛、有谷、木原二者四球に出で續いてダブルスチールを企て有谷三壘寸前に刺され木原投手のモーションを盜んで三盜に成功したが中根最後のアウトロを見逃して空し(鐵二、明零)

◇第五回(鐵道)中村投手の制球定まり潮口、安田三振に打取られ永田セーフティバントを企てたが空し▲(明大)中尾遊飛、山脇遊飛、追畑中飛に三者凡打して止む(兩軍零)

◇第六回(鐵道)平井中飛、生乃左前に安打し二盜を企てつ刺されこの日のあたり屋櫻井三振に打取らる▲(明大)中村中前にテキサス性の安打に出でたが、濱野三飛に中村二壘に封殺され矢野左飛、有谷二飛(兩軍零)

兩軍仲よく一點

◇第七回(鐵道)小畑遊飛、大根四球を選び藤生の右前安打に大根三壘を陷れ潮口の四球に滿壘安田三振で永田選球よく四球を選んで押し出され大根生還、平井二——二後四本のファウルを打上げてみたが結局三振▲(明大)木原左飛、中根の三ゴロを三壘ハンブルして生かし中尾の一、二間に中根二壘に刺され山脇一壘手上を抜く安打に中尾二壘より本壘を衝いて生還、この混亂に乘じて山脇三進したが追畑三振(兩軍一)

◇第八回(鐵道)生乃左飛、櫻井遊撃一壘低投に生き小畑左飛、櫻井二盜を企てゝ捕手好投に刺さる▲(明大)——鐵道は小畑左翼手退き有谷入る——中村左中間に安打し、濱野又も中前に安打すると矢野三振、投手二壘走者を牽制せんと惡投して中村に三壘を與へ有谷ピーゴロ二死後木原のピンチヒッター小林四球に出でゝ滿壘——この時雨は沛然と下るもゲームを續行する——中根第一球を三壘に打ち上げ**各壘に走者を殘して絶好の機を逸す**(兩軍零)

明大よく追擊

◇第九回(鐵道)大根中前安打性の難球を中尾好走してよくつかみ、急激の拍手を受ける、藤生遊三間に安打して出でたが潮口三振し安田三飛に止む▲(明大)中尾第一球をセフティバントして成功し、山脇死球を喰ひ追畑三壘に打ち上げ一死後中村一——二後**中堅を越へワンバウンドで柵にたゝきつける二壘打で二走者を一掃**、濱野の遊ゴロで中村遊二間に挾殺され矢野のピンチに二本柴登場してボックスに立つたが、遊撃にゴロを呈し濱野二壘に封殺されて止み七對六で明治の新鋭も惜敗した(閉戰四時)

明大(先) 中根 中尾 山脇 迫畑 中村 濱野 矢野 二本柴 三好 木原
7 8 2 3 1 5 6 PH 4 3 9
打數34 得點6 安打11 犠打0 四死球4 …
鐵道 永田 平井 生乃 櫻井 小畑 大根 藤生 潮口 安田
9 3 4 8 7 7 5 0 2 1
打數40 得點7 安打12 …
備考 試合時間 二時間 ▲二壘打 迫口、中村 ▲三壘打 櫻井

獨得の猛勇を示して 殖銀軍と見ゆ
惜しや雨のために 中止となる

後半雨中の苦戰に腕にとぐろ卷くマークにかけてもねばりにねばつて追擊すべきを意にまかせず、遂に七對六でリーグの覇者鐵道に敗れた明大フレッシュマンは最後の殖銀戰に全力を集中したのであつた。午後四時鐵道戰を終へて一瞬間ベンチに憩つた新人軍はしばしの休養をとつたのみでキャッチボールに獨得の猛勇を示し、この頃ネット裏から大野球前奏曲としてセール商會ビクター部の提供する大エレクトロラの『輝く明治』の應援歌に生氣一層みなぎると見えた。觀衆はこの最後の快戰を逃さじとすでに試合開始の時分には內野外野スタンドの隅まで殆んど余地なきまでに埋めつくし、降りみ降らずみの定めなき天候にもめげず大入滿員の盛況である。しかしながら振り出した天候はわれにくみせず、第一回裏に沛然と降りそゝぎ規定の三十分間を過ぎても止まず加ふるにグラウンドも濡れて使用に堪へざる狀態となつたため遂にノーゲームとなり、雨に濡れながら天を仰ぐ大觀衆のやるせない想のうちに終つた

ノーゲーム

兩軍のメンバーが發表されれば明大は第一投手戶來を矢面に立てベストメンバーに整備し、一方殖銀は近來好調の池田をプレートにすべて打力強き選手を竝べた打力主義のメンバーである。試合開始四時四十二分殖銀先攻、審判(球)田崎(壘)淸水、北山三氏

◇第一回(殖銀)鈴木(政)第一球を一、二間に安打し吉富のバントを一壘手落球して生し、幸遊ゴロに吉富二壘に封ぜられ、幸投手一壘牽制球にあけや一、二壘間に挾殺されんとしたが二壘走者に牽制されて生かし、松本中飛二死後池田左前に安打し二走者を迎へ早速遊越安打につゞいたが小林三振して止む▲(明大)有谷二壘左を抜く安打で出での頃から雨はいよく激しくなり主審タイムを宣す、時に四時五十分、明大新人軍は雨中にノコ〳〵出て來てさも打ちたさうである。しかし惜しむべき雨は遂に規定の三十分を過ぎても止まずノーゲームが宣告さる明大新人軍がこれを最後に歸京する思ひ出に精魂をつくして闘はんと欲し殖銀軍もまた實業リーグの名譽にかけて力戰せんとした、この快戰も僅か序幕を切つたのみで終り、九千有余の大觀衆は大エレクトロラが『告別行進曲』を奏する中を名殘り惜しげに解散した

明大 有谷 中尾 山脇 迫口 追畑 近藤 濱野 矢野 戶來
4 8 2 7 3 5 6 1 9
殖銀(先) 鈴木(政) 吉富 幸 松本 池田 早連 小林 鈴木 佐藤
6 7 8 9 1 2 5 3 4

全國中等校野球

19-1 中京大勝 對秋田中學

【大阪電話】全國中等學校優勝野球大會第五日、第二次戰中京商業對秋田中學は十八日午後零時十分秋田先攻に開始、十九A對一で中京商業大勝した、バッテリー(秋田)梅崎、佐藤(中京)吉田、櫻井

秋田(先) 0 0 0 0 0 0 0 0 1 ＝1
中京 1 7 0 0 2 4 2 0 3A ＝19

19-7 嘉義勝つ 對札幌商業

【大阪電話】嘉義農林對札幌商業の試合は午後三時から開始、左のスコアで嘉義大勝す

(先)札幌 3 0 0 0 1 0 3 0 0 ＝7
嘉義 4 3 0 0 0 4 2 6A ＝19

閉戰六時十分右により嘉義は二十日準決勝に出場の資格を得た

十九日組合せ

【大阪電話】十九日の組合せ左の如く決定した
▲午前九時 中京商業對廣陵中學
▲正午 大社中學對小倉工業
▲午後二時 松山商業對桐生中學

山口高商チーム

朝鮮體育協會にて招聘し明十九日から驛前チームと四回戰を行ふ、山口高商チームは今十八日夕七時入城廣澤旅館に投宿の筈

全大邱
本社主催 全鮮野球爭霸戰前記(四)
傳統的の打擊に 更に完璧の守備 名選手轡を並ぶ

慶北代表チームは、例によつてオール大邱チームと決定し、今年も晴れの大會に出場する、慶北は近年組織體に惱み拔いてゐたが、

今年から 府體育協會に復歸し、野球部長には大澤新三郎氏が就任した。又監督には藤繩與太郎氏を迎へ、更に新鋭選手を加へて陣容整ふた。面目一新したオール大邱軍は今や連日猛練習に精進して一心緋の大旆を狙つてゐる

▽……△

球道華やかなりし頃の大邱を思出さぬものはあるまい、かの龍山グラウンドに於て西鮮の恨みをのんだオール大邱は、平島ファンの腦裡には今なほ深く印象づけられてゐる。阪戶、青山、大櫻君等の超豪殺を擁へて全盛を誇り、一擧本社大會に押寄せて天下に

その覇を 唱へんとした。意氣當るべからざる進擊振りは、無人の境を行くが如く、破竹の勢で遂に優勝戰となつた片や慶熙である。大櫻名二壘手がピンチの場合バントを轉倒しながら摑み走者を併殺して一度は危機を脫したが、遂に當時の新興チーム慶熙俱樂部にその名をなさしめた、鬪業成らず敗退したが、その實力に於て南鮮隨一たるを十分に知らしめたのが、これが第一回本大會の思出である

▽……△

星霜幾星霜幾多の變遷をみた、オール大邱は第三回に內地へ遠征した時を除く他

每年出場 してゐるが武運拙なくまだ榮冠を捷つたことがない。大會に最も古い經歷を持ち、毎回優勝候補を豫想されてゐたが、十分の實力がありながら今まで勝運に見離なされてゐるのである。今年あたりは優勝しそうなものだ

▽……△

更生の大邱、面目を一新した顏ぶれをみよう。法政の陽戶、慶應中學を出た岩見小倉工業出の內田、それに大邱商業現役の內藤東萊商業の徐銀遂の五君もゐる處へ、大邱が生んだ名手二瓶君がゐる。二瓶君を正投手として六人の投手を按配すれば

どれだけ の強味をみせるのか、捕手には例によつて名物男大櫻君依然健在であり、大中出の工藤、九州商科專門の久富兩君が捕り大邱商業時代二瓶君を捕手して一代の名捕手と折紙をつけられた杉原君が横濱專門から歸つて加はつた。杉原君は横濱でも日本一といはれた名捕手から十分のコーチを受けてゐる。惡から9苦がない

▽……△

大邱商業の名一壘手樫君、法政出の加藤君、大邱商業出の平谷、徽文の徐種譜君、遊撃には殖銀から横濱專門に轉じた八谷君、鐵道の榮出の山田君とで形づくつてゐる。杉原君等が完璧の守備を期してゐる。加藤二壘手は余りに有名である

▽……△

外野トリオは御大堀原君を中心に大邱商業出の堀見、八幡西商業出の山田君とで形づくつてゐる。堀原君の守備の固さはすでにファンによく知られてゐる所である

▽……△

昔から打擊のチームだといはれたオール大邱は、今年は守備の

完璧を期 して出て來た。釜山鐵道に三戰三勝した餘威を驅つて晴れの陣頭に馬を進めて來る。大會のダークホースオール大邱の覇業果して成るか?

滿洲と全京城
來る廿三日を期して 陸上競技擧行

三年前まで擧行されてゐた全朝鮮對全滿洲の對抗陸上競技會は朝鮮選手があまり振はなかつたのと經費其他の關係で中絶の形にあり朝鮮體育協會其他の運動俱樂部などがこの復活に努めたが空しく今日におよんだが、去る六月奉天において擧行された國際運動場開きに朝鮮より矢野兄弟、岡本、山根、箱島三浦等の優秀選手が出場して全部に優勝した朝鮮の躍進振りに滿洲は恐れをなすと共に對抗試合の復活を提唱しまた〳〵一昨年鐵道局對總督府の對抗陸上競技會が催されたことで中斷されてゐたのを本年からその名も全總督府陸上俱樂部と命名して兩チームは一丸となつて定期に試合を行ふことゝなつたのを記念する意味において、滿洲對全京城對抗陸上競技會を復活することに大體各方面の了解なりいよ〳〵來る二十三日奉天國際運動場において全滿軍と對戰することに決定し、十七日兩軍のメンバーを交換したが

滿洲軍は岡部平太氏をコーチャーとして連日の練習をもいとはず、大連は大連運動場に、奉天は國際運動場に、撫順は安永台運動場に、遼陽は遼陽運動場において猛練習をなしてゐるが、滿洲軍中には日本短距離界の明星で云はれた村上國平君が此の競技會に活躍を豫想されるが、同君のタイムは百米を十秒六、二百米を二十一秒五の記錄をもち、これに往年活躍したハードル王福井行雄君、永谷壽一君の擧擲の壯々たる選手を有し一方京城軍は綱干宗一氏を主將に遞原竹三郎氏を監督として全總督府チームを中心に山根、田中、三浦外三、四名の諸選手を加へ每日午後四時から京城運動場において猛練習をなして[illegible]想されてゐるが、一行は二十日午後七時京城驛を出發することゝなつた、競技順序および兩軍のメンバーは左の通り

競技順序 (1)千五百米(2)砲丸投(3)百米(4)高障害(5)槍投(6)八百米(7)走幅跳(8)四百米(9)圓盤投(10)五千米(11)走高跳(12)二百米(13)棒高跳(14)中障害(15)[illegible]繼走

全京城メンバー 監督遞原竹三郎、主將綱干宗一
(百米)矢野榮、矢野龍雄、岡本金長雄(二百米)矢野榮、矢野龍雄、岡本、山根健一、金長雄(四百米)深津健一、山根健一、田中眞政、矢野龍雄、松田節生(八百米)中村稿、白圭福、山根健一(千五百米)中村稿、白圭福、遠野竹三郎、龍煥、金恩增、遠野竹三郎(五千米)孫源煥、金恩增、白圭福、郭正和、崔陽洛(高障害)綱干宗一、後藤美登雄、宮田勳、宮田博、勝原亨一(四百米ハードル)田中眞政、松田節生、宮田勳、宮田博、深津健一(千米繼走)矢野、矢野、金、山根、田中、岡本、深津(圓盤投)藤田康行、劉約翰、有馬辰男(砲丸投)有馬辰男、田谷春造、李俊甲、劉約翰、田崎造(槍投)藤田康行、劉約翰、後藤美登雄(棒高跳)山本敬、勝原亨一、渡邊剛二(走幅跳)矢野榮、後藤美登雄、三浦安治、山中重(走高跳)三浦安治、上原又男、後藤美登雄、劉約翰、松田

滿鐵側メンバー
コーチ岡部平太、監督小散賀源一郎、松重秀男、堀鐵一郎、主將永谷壽一
(百米及二百米)大久保勇、金福命、岡健次、村上國平、中村繁、宮田誠作、小散賀源一郎、後藤又男、川崎秀雄、多田増太郎(四百米)多田増太郎、宮田誠作、柏木將丸、金福命、松重秀男、岡健次、川崎秀雄(八百米)三隅三雲、日比浦、田代正利、中川正計、濱田常盛(千五百米)永谷壽一、八重樫榮太郎、大蔵位一、濱田常盛(五千米)永谷壽一、八重樫榮太郎、大蔵位一、濱田常盛、佐藤(高障害)山田俊男、福井行雄、後藤又男、柴田銀敬(中障害)山田俊男、福井行雄、宮田誠作、柏木將丸(走幅跳)田中、星名築、柴田銀敬、後藤又男、岡健次(走高跳)柴田銀敬、日比浦、澤田石之雄、糸永長一(棒高跳)日根野峰三郎、伊藤清八郎、淺賀正一、宮田誠作(圓盤投)丸茂保之、中西榮八、川野達也、増野正彦(砲丸投)西村政平、伊藤清八郎、中西榮八、野達也(槍投)伊藤清司、鮮尾福久、岡田勝義、川野達也

ネット裏から

明大は意外にも捷球を武器とする迫口をマウンドに送つたが、變化なき彼の球は猛烈なヒッティングに出た鐵道の攻擊を抑へ得ず、七本の安打で四點を入れしめ中村との交代を餘儀なくした中村も二壘手の二失策と一安打に又二點をとられ苦戰したがサイド、アンダーと投げ方を變へて打者の眼を惑まし以後僅かに一點を與へたのみで後半戰には二安打しか許してゐない一方鐵道安田投手は、アウドロを多用して成功し第二回迫口の二壘打より出發して三點をとられて以外はよく若者の猛擊を封じ七回一點献上のみで七對四のまゝ鐵道踏つかと思ひきや九回の裏中村の二壘打は中尾、山脇を返しまた一死で例の明大魂の粘着力から同點に、いや勝越しも望東とみたのに濱野の遊ゴロで中村三壘に進むべきか、止るべきかためらひつゝ走つた爲に二、三間に挾殺され途に同點の[illegible]を逸した大切な機を逸した▲このプレイは果斷な好走壘に鳴る明大として惜しむべき誤算で、殊に二壘打で折角二走者を返した中村がしたことゝて殘念であつた▲二試合にも疲れを見せず惡天候の中を善戰惜敗し、しかも第二戰頑強殖銀に二點を強擊されつゝも希望が豫想されたところに降雨來り九千に餘る觀衆は天を仰いで去りやらぬ思ひがあつたであらう(K生)

九月五日續行 共產黨公判

【東京電話】佐野學以下三十餘名にかゝる第二次日本共產黨事件公判は去る七月二十日を以て一先づ休憩に入つたが、裁判所と辯護士との打合の結果來る九月五日公開のまゝ續行され、鍋山の組合綱領の陳述からはじめることに決定した

野球展

本社主催の下に今十八日から廿五日まで八日間三越四階ホールに於て開催中

獨逸の女鳥人 アジヤ一周飛行
歸途は印度から伯林へ

【ベルリン十七日發電】ドイツ一流の女鳥人マルガ・フォン・エッツドルフ孃はユンカース・ジュニア八十馬力の愛機を操縱し十八日早朝テムペルホーフ飛行場出發し、アジア大陸一周飛行の壯途に上ることゝなつた、コースはベルリンからモスコーに飛びシベリアの曠野を空の一人旅を續け、ハルピンから奉天經由京城を經て東京に飛び、日本滯在見物の上再び大陸に渡り支那から印度の南方コースをベルリンに歸還するものである、孃は頗る果敢にして嘗つてアフリカ奧地への探檢飛行で有名である

壯途に上る

【ベルリン十八日發電】ドイツ女流飛行家マルガ・フォン・エッツドルフ孃は、十八日午前零時十五分(日本時間、十八日午後零時十五分)テムペルホーフ飛行場を出發しシベリア經由日本に向つた

着陸の際 艦長と衝突
搭乘者も共に重傷 航空母艦赤城の椿事

【東京電話】横須賀航空隊所屬航空母艦赤城の飛行機(山內大尉操縱、岡田大尉、白木一等航空兵同乘)が十七日有明灣を出で四國小松島に向け航行中十八日午前一時頃紀州沖で着艦を了し內甲板に着陸せんとした際、甲板上にあつた艦長和田秀穗大佐に衝突し艦長は第二甲板に墜落、大腿部に數ケ所重傷、飛行機も大破し搭乘者も負傷したので同艦は急遽横須賀に歸港することとなり十九日入港の上和田艦長は直ちに海軍病院に入院治療する筈である

全國に中繼放送
リ大佐の東京入り實況を— 更に廿一日夜の歡迎會は 米國へも放送

【東京電話】リンドバーグ夫妻霞ケ浦飛來の實況を全國に中繼放送する爲めエーケー局員アナウンサー技術部員十余名は十七日霞ケ浦に出張した、放送は誘導機の霞ケ浦出發と同時にはじめられ、着水の實況から安保海軍大臣の歡迎の辭、リンデイ夫妻の挨拶まで詳しく傳へる筈であるが、アメリカでも遠く海の彼方から『我等の空の大使』の聲を喝望してゐるので廿一日夜帝國ホテルで開かれる陸、海軍、遞信三大臣主催の歡迎會の盛況を同夜八時半から九時十分まで全國中繼と同時に米國へも放送されることになつた、アナウンスはそのため日英兩國語で行れ、リンドバーグ大佐、米國大使フォーブス氏の挨拶の外陸海軍大臣・遞信大臣の演說等も放送される筈である

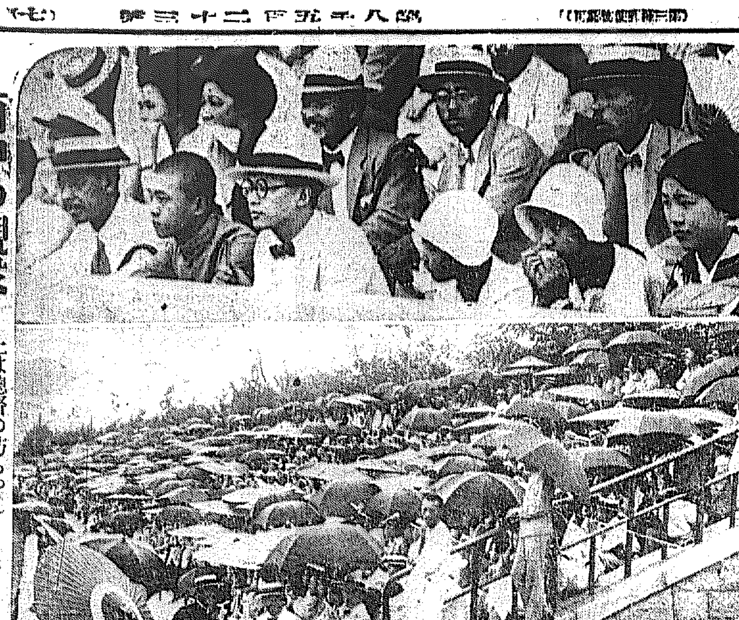

雨中の觀衆

上は總督の坊ちゃん讓ちゃん

店員諸君
キヤク九月號『築昌店員心得十五ケ條』は特に店員諸君の爲に載せたものです。主人に愛されたい方成功を望む方はぜひ早く御覽!

印章の知識 廿四頁 二十錢 御申込次第無料送本します 山梨縣大河內 米澤清磨堂
(3)(4)(17)(23)
水晶認印 五十錢 水晶實印 壹圓 水牛認印 廿七錢 象牙認印 五十錢 ゴム名判 九錢
水晶諸製品印材各種カタログ送呈します
山梨水晶株式會社

格安 建築用機械器具並ニ材料類處分品
一、コーリング型十四才練コンクリート混和機 一台
一、コーリング型七才練コンクリート混和機 一台
一、サリバン十二吋×十吋空氣壓搾機 一台
一、木工機械類 多數
一、芝浦三二〇ボルト六〇サイクル一五及七五馬力モーター 各一台
一、十二封度レール 三、四〇〇呎
一、鐵筋類 三十噸
一、其他雜品 多數
右は壹ケ年使用中古品にして平壤工場在庫現狀態良好=至急格安にて處分す
詳細は左記へ御照會乞ふ
大阪市東區北濱二丁目野村ビル 日本コーン・プロダクツ株式會社 購買部

黑松白鹿 銘酒界之權威 (一本三圓五十錢)
京城本町一丁目 發賣元 播本恒松商店 電話本局二二三三番
辰馬本家酒造

新案特許 澄川式据風呂
◎特徵
一、京電瓦斯部の試驗にコークスを燃料とし十八度の水八斗が三十五分內で四十五度に沸き燃料代僅に二錢五厘でした
一、夏分なれば[illegible]で沸きます
一、圖の樣に焚口が上部に附けてありますので使用が便利です
◎價格表 一個 拾參圓五拾錢也
京城府黃金町二ノ六八 澄川商會 電話本局四一八九番

大學病院 赤十字病院 指定 中村眼鏡店 京城本町一 電話本局二一七番 振替京城三四六番

日本最古 ヘルメス ウヰスキー

●頭痛にノーシン●

天下の絶景 內金剛
內金剛を探勝して初めて金剛山の勝景を知る御探勝の節は是非內金剛旅館に御泊を願ひます
旅館は長安寺ホテル南隣、鬱蒼たる松林地帶に位置し內金剛最古の旅館として多年誠意の二字を標語とし御客樣の御期待に副ふ樣努力して居りますから必ず御試宿を願ひます。

京日案內
恩給 … 讓犬 … 仔犬 … 高卒 二十二歲內地人男子 御使ひ下さい 姓名在社
通信 … ほね … 恩給 … 特別案內 外科 花柳病 … 慢性淋病 島崎病院

凍えた花 (102)

伊藤松雄作
寺島榮明畫

流轉（一）

照井は、終日、金策に奔走して見たが、結局徒勞だつた。

夕ぐれ迄には上京して、京都ホテルの一室に、自分を待つ約の美子を想ふと、せめて、千圓の金は懐にしたかつた。

シュミットの手に入つてゐる、手形の始末は、何とでもして、延ばせるのだつたが、それにつけても、美子は自分の味方にしてをかなければならなかつた。

彼は、いらだたしく舌を鳴らした。

とある金融會社を出ると、

「どちらへ？」

運轉手が帽子をとつた。

「うむ、探偵社へ寄りたいんだが待つてくれ、さうだな、銀座裏あたりに靜かな酒場はないかな、考へてくれ」

云ひ終ると、彼はクッションへ身を埋め、腕を組んだ。

（萬一の念に、探偵社の潮川を使つてやらう、美子の父親に、あいつを逢はせる、そしてシュミットと美子との關係を話させ、あの女の社會的名譽が、傷けられるかも知れない、おどかしてやる、一面研究所設立のことを耳に入れ、俺の後援よりも充分知らせておく、その後へ、場合によつては、俺が乗込む、勿論あの父子は、斷絶も同様なんだから、俺と美子との關係など、知られてゐる筈はない——ふ、ふ、これぢやアまるで、敵の武器をとつて、對手を仆すやうなものだな）

自動車が止ると、瀟洒な裏路に通つた、陰館な酒場があつた。

「ぢやア——探偵社の潮川君を伴れて來てくれ——あ、一寸待つた、これを渡すんだ」

照井は、萬年筆をとつて名刺の裏へ

「至急の要談あり、御來車を乞ふ　然が山川病院主の資産状態一通りお調べの上——極秘のこと」

カバンの中から封筒を出すと、それへ收め、運轉手へ渡した。

「それからな、もしかすると社の者が探偵社に訪るかもしれん、が、それとこれとは全く違つた用件なんだから、俺がこゝに居るなどゝいつては困る、いいかね」

照井は、扉を押して内部へ入つた。

裏は多少陰鬱だつたが、狹い作らにどことなくしつとり落着いた雰圍氣をもつてゐて、若い女給達の姿も見ねず、いかにも酒を樂む人々だけが、ゆつくりと、卓を圍めるやうな氣分が醸成されてゐた。

「うむ此處なら話も出來さうだ」

間もなく潮川が、ハンティングを眉深に、せか／＼と入つて來た。

「ヤア御苦勞さま、忙がしいかね？」

「不相變ですよ、時に例の家出事件どすかね」

「あ、君、その方は、今日も君の所へ何つたらうが、法君、あの若いのに任せてあるんだ、俺の知つた事ぢやアない——」

「併し、照井さん、多少は——勿論思ひ當られることが……何しろ貴方は酔者なもんだから……」

潮川は意味ありげに笑つた。

「は、は、小遣が欲しいんだね、君は——少し纏めて儲けさせてあげるよ、慌てなくたつて」

「そりやア勿論さうでせうが、例の辻つて男ですね、あれとつまり家出した婦人との關係は？」

「ね？」

「何とか因縁けつけられんものですかね？どうもいつとおかしんですが」

「うむ——併し、そりやア、あの男が獨身だつたらばともかくだがいまは駄目だ、あの女の妹と結婚させたんだよ、それも俺が仲人をしてな」

「成程！とにかく女は死んぢやアゐませんよ、して見るとあなた以外に何か縮る者があると見なくちやア……」

と、照井は、急に、自分の所有のものを、誰かに盗まれでもしたかの如く感じた。

「何夫でもあつたといふのかね？」

潮川の答へを促した。

圍棊新局 (四)

先二先番　向井一男（四段）　竹中榮太郎（初段）

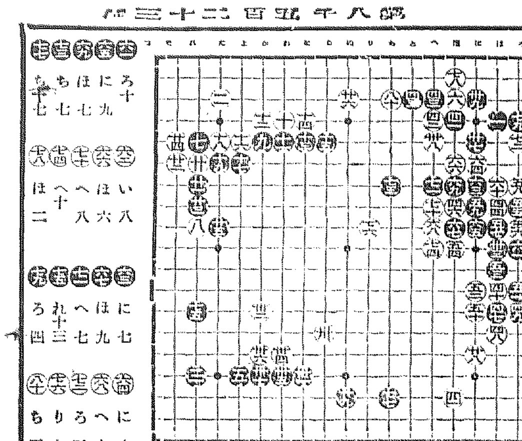

讀者らん

若草町下の花道路の近頃粹な酪賣をやめられたし四十六、七歳の後家さんよ、正氣の沙汰か知らないが、三昧や琴を鳴らして吞氣そうに泰下太平でゐられるそうだが君の爲めに澤山の人が困つてをられるそうだ、前と向いて言へば君の口が非常にうるさいさうだから後措さして非難してゐる人ばかりだ、最後つゝしまねばこの欄に御願してどし／＼書くぞ（五月雨）▲十五日朝被任猶入用の方、生後九十日雌の三毛仔猫綺麗のがをります御住所御知らせ下されば持参致します（本町四の一栃木）▲八月十六日の脚氣の方、一日にきりの蕎三枚を三合位の水にて二合位にせんじ、それをお茶がわりに飲めばすぐなほります、トマトなども一日に五つ位食べるとなほよろしい、脚氣になる方ならば夏の初に飲まれておいたらよろしい、腑の藥が入用なれば差上げます（常に脚氣にかゝる者）▲脚氣で惱む者様、貴方御病氣は短時日で完全に根治出來ると思ひますから南米倉町の桐町に通ずる處へ市田式心療法が御座いますから一度行つて御覧なさい、私も去る六月治療して貰つて大變好結果を得ましたから御勸めします（平壌生）▲脚氣で惱む者樣よ、僕も脚氣にて大阪に居りましたが市内南米倉町金光教の下の掲揉灸院にて僅々三回の治療を受け全治致しました、一度試みて御覧なさい（同病生）▲内地で愛猫の鶴看板を書いてをつた者です、渡鮮致し誠に困つてをります御世話下さいませ（KM生）▲昭和四年九月號の新青年をお持ちの方はありませんか。相當の値でお受けします。（黄金町一丁目一八一ノ六街頭藝術社氣付）▲男子舊信專の終點近くにて中學生商業學校生を極めて家族的に御世話致します（世話好き）▲どなたか『マンドリン』と『ヴァイオリン』の中古を安價に御ゆづり下さる方は御座いませんでせうか（貧しき書生より）

出版界

◉幼年の國（九月號）他の雑誌がことごとく綺羅絢爛なのに反して『幼年の國』は讀物を中心にしてゐる。勇しいもの、悲しいもの、面白いもの、をかしいもの、どれも子供の頭にピッタリ來るやうによく分けてある。それに特別附録として、美しい繪と、面白い物語とで滿たされた『正直正太郎』『腕比べ智惠比べ』の折本をつけてゐる（定價四十錢送料二錢）婦女界社

◉共榮（九月號）ゾーッとする怪談や讀物で充滿してゐる。妖怪變化六題、化物ア・ラ・モード、幽靈と變化六題、餓鬼、大首、輪入道、亡靈、怪物奇附、等々氣の弱い人は讀めぬといふ恐い讀物滿載（二十錢送料一錢五厘）東京巣鴨一ノ一四四共榮社

◉婦人世界（九月）身の上相談號特ダネ全國西を戰慄せしめた謎の幼女誘拐二事件眞相、娘嚙子はいづこへ（惱める上山草人）あゝ少女松子（竹内法制局長官と愛娘の死）結婚後十七年振りで生れた早產の愛兒を箱子箱で育上げた惱し……その他で特別に推賞したいのは伯爵夜羅キヨン辭典、現代的に譯された源氏物語、ロイズリーズの近代美容連續講座のすばらしい出來榮えだ。特輯は『若き婦人の身の上相談』二十大家の懇切な回答である。それに實用記事のオールグラフ化本誌獨特の色彩を添へてゐる（定價五十錢送料二錢五厘）東京講談社大日本社

トテモとれぬと
思つた南京虫がわけなく全滅した

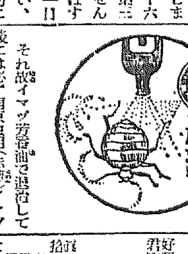

南京虫は抵抗力の中々強い虫で驅除が困難ですが、衞生試驗所の試驗の結果によると、最も簡便な退治方法は、先づイマヅ芳香油を噴霧器で吹きかけると、それだけで南京虫は死んで了ひます。かうした後に南京虫用（赤罐）イマヅ蠅取粉を總の合せ目其他南京虫の居た場所へ撒布して置くと退治後に南京虫の蕃殖や發生を完全に防止します。

それ故イマヅ芳香油で退治して後には必ず南京虫用（赤罐）イマヅ蠅取粉をマク事を忘れぬやう。

これ等の藥品は衞生試驗の大家今津衞生理學博士が苦心研究の結果發明せる優良殺蟲劑で到る處の商店にて販賣してゐます。但し効かめニセ物あり。是非イマヅと御指定下さい。

御家庭害虫の退治は、大阪市西區京町堀通二、今津化學研究所が御相談に應じます。

安田銀行
京城支店

演藝案内

本町五丁目 **朝日座**
八月十八日ヨリ 中村芝三郎、嵐菊香大合同 **納涼女優歌舞伎** 興行
前狂言 鐘三ケ月治良吉 二場
中狂言 義士外傳土屋主税 五場
切狂言 野崎村お染久松 二場
◎愈々治良吉の活躍本舞台に入りました。スッキリした菊香の俠客姿見た丈けて涼味横溢胸がスッツと致します
大衆的入場料特等の外金卅錢均一 小人拾錢
開幕午後六時半

東亞キネマ 錦兵町 **京龍館**
十八日より三日間上映封切 特別の英國御入場料大人廿錢小學生十錢
天下の名監督然野界をリードする優秀作品です御用で下さい
超特作大時代劇 中開紅果 原作 市川秀男 主演 **建國黑頭巾** 前暗篇
後篇に於て如何に事件が轉廻する か、血みどろになつて活躍する志士の闘争……は……血湧き肉躍る の快勇若般大剣劇の響明は何處に ぞ？
大東亞作現代作品の朝感激篇！ 別れの悲曲姉妹篇感涙の極み大名 品

日活 **喜樂館**
拳闘屋キートン MGM映畫珍無類の大喜活劇 バスター・キートン氏主演
將軍馬車 [illegible]
日活 特選 十九日當々封切納涼超特別大興行 快！快！快！甚さ忘れの大映畫陣 本館休演大改築中に付き當分選用興行 日活會社一九三〇年度兩特作現代劇 大阪毎日新聞連載小說映畫化 村田進吾 牧野眞吾 夏川靜江 小杉勇 入江たか子 **この太陽** 夜間七時より 新版 開第一の卷 多摩子の卷 曉子の卷

マキノ 常キネ **中央館**
拾一日封切 京の話題 日にヨリ三日間一開放
文部省推薦名畫 見よ人類の遂に謎は終めて解かれたり
大フォックス映畫社一代の最高作 ジドニス・ノーバー氏決死的大撮影 新版輸入 **死の北極探險** 全七卷
新興キネ超特作現代名篇 **野獣群** 全十卷
大帝キネ超特作時代映畫の革命篇 **蝙蝠安** 全七卷

東亞 封切 **喜樂館**
來る十八日より三日間上映 大衆・鼓到料金 十錢均一
京城映畫界に再び暮らすに公開致します
大東亞玉郎の大時代劇 吉川英治先生一大快作 後藤岱山監督作品 實川長三郎 小阪昇子 主演 **龍虎八天狗** 水虎之卷
夢家秘寳扶桑掌握に三卷を通つて眞田大助、忍術師米落ナ……
英國インターナショナル社 珍監督 ゼンツス・ロビンス氏 チヤップブリン君主演 **チヤップブリンのスカート**
東亞キネマ特作現代劇 内田吐夢原作 米澤正夫監督 小川國松 宮城直枝 主演 **戀を知る** 平和な村に起りし悲戀の調べ！

松竹直營 櫻井町 **大正館**
十三日ヨリ超特別大興行 ……
蒲田撮影所製作 **あら大漁だね** 月田一郎 花岡菊子 飯田蝶子 主演
松竹キネマ下加茂超特作時代劇 伊東宏郎原作 星哲六監督 **雄呂血丸** 九卷
蒲田撮影所特作現代巨篇！ 下村千秋氏原作（ルンペン文學界の第一人者）**街のルンペン** 十卷 栗島すみ子 ……

浪花館
八月拾二日より **諸流演藝** 納涼大會 每度御引立御禮御中元のため入場無料 演藝種目 浪花節。落語。漫談。琵琶。其の他色々

朝鮮郵船定期出帆（博多行）……
仁川出帆 ……
阿波共同汽船出帆 大連、天津行 長山丸 利通號 大連行 芝罘、威海衞、大連行 [illegible]
代理店 仁川海岸町四 野口商會
朝鮮郵船 [illegible]
仁川出帆豫定 阪神 赤城丸 八月 ／ 阪神 信濃丸 ／ 阪神 伏見丸 ／ 名古屋、京濱 平安丸 ／ 阪神 大東丸 ／ 阪神 大新丸 八月十九日 ……
鮮航同盟會 仁川支部 仁川海岸町二丁目三番地 電話長八六七番
朝鮮汽船 仁川汽船 …… 仁川代理店 ……
[illegible]

整腸　消化　保健

ビオフェルミン

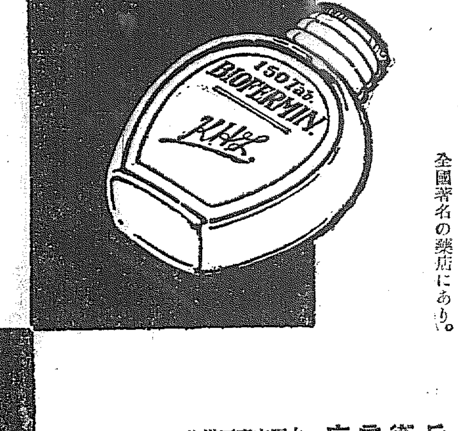

ビオフェルミンは腸内清淨作用を營み、異常醱酵や腐敗を防ぐほか、澱粉蛋白質を消化しますから、すべての腸疾患の治療と豫防に優れた効果を收めます。又本劑を常用すれば便通をとゝのへ、榮養をよくし著しく健康を保護し且つ增進します。

適應症
急性及び慢性腸カタル、消化不良、鼓腸症、常習便秘、乳兒綠便、小兒下痢、脚氣その他慢性腎臟炎、榮養障害の治療と豫防に奏効します。

錠劑と粉末の二種
全國著名の藥店にあり。

發賣元 株式會社 武田長兵衞商店 大阪市東區道修町
製造元 株式會社 神戸衞生實驗所 神戸市二番町

31—604(O)

熱と痛

感冒、頭痛、齒痛、レウマチス、神經痛等に因る發熱疼痛に奏效する

◎ミツワ解熱錠　定價 百二十錠入 四十錢

適應症候
感冒、頭痛、齒痛、レウマチス、神經痛等に因る發熱並びに疼痛

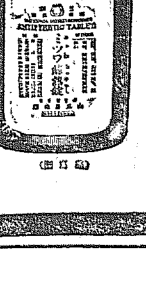

取次販賣鋪規定御申越次第送呈

他に
ミツワ鎮咳錠
ミツワ含嗽錠
ミツワミュース
ミツワ緩下錠
ミツワ鎭痛藥

過飲

酒の過飲　惡醉・及び菓子の過食等に確實なる效ある

◎ミツワ制酸錠　定價 百二十錠入 二十錢

適應症候
酒の惡醉、酒の過飲、菓子の過食、宿醉、胃酸過多症、急性胃加答兒、惡心、嘔吐、胃痛、吐瀉症等

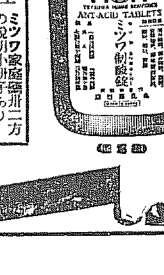

御申込次第送呈　ミツワ家庭藥四十二方の説明小册子あり

他に
ミツワ健胃錠
ミツワ消化錠
ミツワ胃腸散
ミツワ清腸錠
ミツワ止瀉錠

痒き

痒き處に用ひて確實なる效あり然も無刺戟性にして且繃帶の必要無き

◎ミツワ制痒膏　定價 チューブ入 二十五錢

適應症候
皮膚搔痒症、汗疹、汗疱、濕疹、蕁麻疹、凍傷、癜風、疥癬等の搔痒を場合

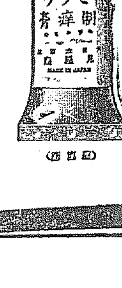

他に
ミツワ軟膏
ミツワ頑癬膏
ミツワ撒布藥
ミツワ腋臭藥
ミツワ蟹蟲液

全國著名の藥店にあり、若し無き時は本舗より直送

◎ミツワ石鹸本舗 丸見屋商店 東京市下谷區二長町 振替東京七一〇 電話下谷一〇一

639